



Een wedstrijd duurt 90 minuten en aan het eind winnen de Duitsers

Thomas Roth van WK stadion Köln kiest Engelse model bij onderhoud grasmant

Stadion FC Köln

Een WK bij onze oosterburen is een mooie gelegenheid om de fieldmanagers van de deelnemende velden te interviewen over hoe zaken in Duitsland geregeld zijn. Hoe is de status van het beroep en hoe voelt het om mee werken aan de grootste circusact van 2006: het WK? Een afspraak regelen met één van de fieldmanagers van de WK stadions was overigens niet gemakkelijk. De voorbereiding voor een toernooi als het WK vreet enorm veel tijd voor de betrokkenen, maar gelukkig was Thomas Roth van het FC Köln stadion bereid ons te ontvangen. Roth gaf vooraf te kennen niet veel tijd te hebben, maar eenmaal op zijn praatstoel was de middag toch zo voorbij.

Auteur: Hein van Iersel



Countdown to WK

Duitsland-Nederland

Als je met een Duitser over voetbal gaat praten is de eerste vraag natuurlijk wie gaat het WK winnen? Volgens Roth hebben de Duitsers natuurlijk een gedegen reputatie opgebouwd als toernooispeleers, maar voor dit WK zijn veel favorieten: Brazilië, Nederland, Italië, Duitsland en Argentinië. Daarbij hebben de Duitsers natuurlijk het grote thuisvoordeel. De eerste zorg van Roth is overigens niet wie het WK gaat winnen, maar hoe zijn veld presteert tijdens de vijf wedstrijden die op het hoofdveld van FC Köln gepland staan. Voor Roth begint het WK op 11 juni met Angola-Portugal, daarna 17 juni Tsjechië- Ghana, 20 juni: Zweden-Engeland en op 23 juni Togo-Frankrijk. Op 26 juni wordt dan nog een 1/8 finale gespeeld op het veld van Roth.



Het maaien met Mastiff van het veld kost ongeveer 6 uur !!



Head Greenkeeper Thomas Roth met op de achtergrond zijn collega's die het veld klaarmaken voor een volgende wedstrijd met de Ransomes Mastiff. Het veld van Köln wordt gemaaid op 25 millimeter. In de winter is dat iets hoger. De Mastiff wordt alleen ingezet in de laatste maaibeurt voor de wedstrijd. Normaal wordt een John Deere Triplex ingezet.

Vaste partners

Het WK is een toernooi waarbij alle regels voor dat moment veranderen voor de betrokken fieldmanagers. Normaal moet Roth verantwoording afleggen aan de stadionsdirectie. Tijdens het WK heeft deze formeel niets te zeggen en is de FIFA feitelijk alleenheerser. Alles wat Roth onderneemt moet worden kortgesloten met de toernooi-directie. Als Roth daarbij opdrachten krijgt die niet realiseerbaar of onredelijk zijn wordt dat overlegd met het Rasen Kompetenz Team. Dit zijn twee in Duitsland zeer bekende consultants Lehmacher en Ernst die de FIFA geadviseerd hebben over het onderhoud van het veld.

Voor Roth is met name Lehmacher een bekende naam. Deze consultant, of "Gutachter" zoals hij in Duitsland wordt genoemd, verzorgt voor Köln al vele jaren de advisering. Ook de Nederlandse firma Hendriks Graszoden is voor Roth een oude bekende. Zij verzorgde al vaker een herbezoding bij FC Köln. De laatste nog in februari 2006. Ook de derde hoofdrolspeler voor het WK veld van Köln is kind aan huis bij Roth. Dit is de firma Rogmann uit Kevelaer, vlakbij het Nederlandse Venray. Rogmann zorgt voor het affrezen van het oude veld en een razendsnelle herbezoding door Hendriks graszoden.

Roth heeft overigens meer tijd voor herbezoden in vergelijking met anders fieldmanagers van de WK stadions. Op zondag 14 mei werd de laatste

Roth is een echte fan van de vertidrain. Hij heeft er twee, welke ook zeer intensief gebruikt worden. Op de foto het effect van een aantal behandelingen van een veld op de crosstines met widia tips. Hierdoor slijt de tip niet, maar de schacht van de pen. De werkdiepte blijft hierdoor tot het laatste moment intact.

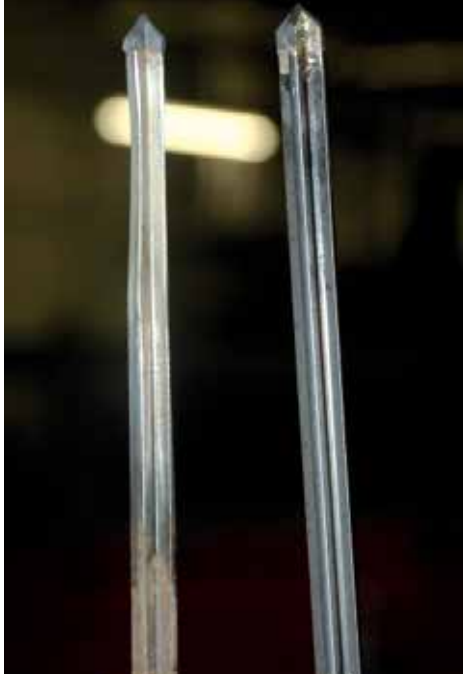

wedstrijd gespeeld door de lokale American Football club: Cologne Centurions op het veld. Maandag 15 mei is het veld afgefreesd met de Koro Field Top Maker en is er gestart met de voorbereiding op de herbezoding op 21 mei.

Roth: "Vijf dagen tussen affrezen en herbezoden is ruim bemeten in de tijd, maar dat is wel prettig want dan ben je zeker dat alles voor elkaar is." De samenstelling van het team dat gevormd wordt door Hendriks, Rogmann, consultant Lehmacher en zijn eigen persoon ziet Roth als een belangrijke voorwaarde voor een succesvol veld. Roth: "Iedereen weet precies wat hij moet doen en kent de weg in het stadion." Dat houdt niet in dat Roth niet zenuwachtig is over de prestaties van zijn veld en de afloop van de herzoding. Hij heeft er alles aan gedaan om de voorwaarden te scheppen voor een perfecte mat. "Als de scheidsrechter fluit als startsein voor de wedstrijd dan is mijn veld tweemaal 45 minuten het belangrijkste stukje gras van de hele wereld", aldus Roth.

Eigen visie

Roth is in zekere zin een vreemde eend in de bijt onder de Duitse fieldmanagers. Als enige heeft hij een opleiding op universitair niveau op zak. Hij mag zichzelf een 'Staatlich Geprüfter'

Roth bij één van zijn levelingsmachines. Een Hufgard schoteldresser met dubbele schotels en een werkbreedte van 12 meter.



Landschaps- en Sportbauplatz Ingenieur noemen. Een opleiding daartoe heeft hij gevolgd aan de vakuniversiteit in Berlijn die alleen opleidingen aanbiedt op het gebied van groen. De meeste collega's van Roth hebben een lager opleidingsniveau. Vaak wordt het vak van sportveldbeheer in de praktijk geleerd. Roth ziet hier overigens

best voordelen van in. Zijn ideaalbeeld is de manier waarop de wereldwijde pakketvervoerder UPS zijn zaakjes geregeld heeft. Je kunt daar nooit aangenomen worden voor een functie als manager als je niet eerst op de werkvloer hebt gestaan.

Het nadeel van opleiding in de praktijk is dat je

Roth en zijn team krijgen normaal alle vrijheid voor een leuk maai patroon op het veld. De maailijn wordt daarbij vastgelegd met een eenvoudige lijn.



Thomas Roth: "Het belangrijkste veld van Roth tijdens de WK is natuurlijk het stadionveld. Daarnaast is Roth en zijn team verantwoordelijk voor een aantal trainingsvelden. Ook wordt een nabijgelegen park in shape gebracht. Herr Beckenbauer kan daar altijd landen met zijn helikopter.



Roth heeft zomer en winter een wortellengte van ongeveer 10 tot 12 centimeter. Dit zou mede komen door toepassing van het Assimilaat. Voor Roth is dit een succesvolle compensatie van het onherroepelijk gebrek aan licht die heerst in de moderne voetbalstadions. Aanschaf van een SGL-systeem komt volgens Roth niet 'im Frage'. Dit zou te duur zijn en Roth heeft te weinig tijd om het systeem in en uit te bouwen.

weinig invloed kunt uitoefenen op de beleidsmatig niveau en dat je minder gemakkelijk argumenten aan kunt dragen voor betere machines en/of extra medewerkers. Welke voorwaarden zijn voor een betere kwaliteit van het veld. Juiste op dit punt hebben Roth en FC Köln de laatste jaren een revolutionaire ontwikkeling doorgemaakt. Toen Roth in 2003 bij Köln kwam waren er amper machines waar hij en zijn team van Fieldmanagers over konden beschikken. Inmiddels beschikt Roth over een luxe ingericht kantoor met VIP lounge uitzicht over het stadionveld. Maar nog belangrijker: hij beschikt over een zeer uitgebreid pakket onderhoudsmachines, zoals bijvoorbeeld twee VertiDrain wrikbeluchters, twee state-of-art Holder kniktractoren, een Ransomes Mastiff, een Triplex Maaier, een wiedege en nog veel meer...

Engels model

Roth pleit voor statusverhoging van het vak als sportveldbeheerder. In dit verband kijkt hij met een schuin oog naar de Engelse markt waar veel respect is voor dit vak. Traditioneel wordt de Duitse sportveldbeheerder aangeduid met de term 'Platzwart'. Een term die zich het best laat vertalen als: 'terreinmeester' of 'terreinknecht'.

Omdat deze betekenis weinig status in zich heeft, wordt ook in Duitsland meer en meer de term 'greenkeeper' gebruikt. Roth heeft 'Head Greenkeeper' op zijn visitekaartje staan, ook al heeft hij nooit op een golfbaan gewerkt.

Assimilaat

De opleiding tot landschapsingenieur biedt Roth ook de mogelijkheid om kritischer te kijken naar de gebruikelijke manier van veldonderhoud. Voor de bemesting maakt Roth gebruikt van een middel dat hem is aanbevolen door Heiner Rogmann van de eerdergenoemde firma Rogmann. Het gaat hier om het middel Assimilaat. Dit is een puur natuurlijke bladvoeding op basis van suikers en zonder enige chemische toevoeging. Dit middel zorgt volgens Roth voor een coating op de grasstengel heen. Dit resulteert in een snellere afdroging van de grasplant in de ochtend en dus een verminderde gevoeligheid voor schimmelziektes. Verder zou het voedingsmiddel ervoor zorgen dat de plant minder neiging heeft tot lengtegroei die zich voordoet als een grasplant in de schaduw groeit. Een behandeling met Assimilaat is duur, maar volgens Roth wel het geld dubbel en dwars waard. De toepassing van het middel zorgt

ervoor dat Roth ook in de winter nog zo'n tien centimeter wortels heeft. Dit is natuurlijk mede te danken aan de aanwezigheid van een elektrische veldverwarming. Köln is één van de weinige velden in de Bundesliga die beschikking heeft over een dergelijk elektrisch systeem. De meeste velden gebruiken een systeem gebaseerd op warm water. Het grote voordeel volgens Roth is dat je met een elektrisch systeem veel preciezer kunt sturen. Het veld is verdeeld in een aantal sectoren die ieder meer of minder kunnen worden verwarmd.

De overige bemesting van Köln geschiedt met een speciale meststof van de Firma Rogmann. Deze meststof laat zich het best vergelijken met Floranid Permanent.

Iedere collega van Roth werkt met een 'bestedingsplannetje' welke wordt samengesteld door een leverancier. Roth gelooft daar niet in. Hij maakt wel een plan vooraf, maar strooit pas als het gras er werkelijk om vraagt. Dit geldt ook voor de berekening. Deze wordt pas aangezet als het gras er werkelijk om vraagt.