

De Langshans

Tot de meest zeldzame rassen die we op onze Nederlandse shows nog tegenkomen behoren zonder enige twijfel de Langshans van de Duitse fokrichting.

Tekst en foto's: Wim Voskamp

Het verleden

In het verleden waren er met name in Driebergen enkele fokkers die dit ras met succes exposeerden, met name baron De Smeth van Alfen zond regelmatig prima dieren in. Ook Van der Meulen uit Vught bezat rond 1975 nog mooi materiaal. Later importeerde Jan Kobes, destijds nog wonende in Almelo, topdieren uit Duitsland. De nafok hiervan showde hij nog een aantal jaren op de Oneto. Ook in het Gelderse Laren fokte Jan Kobes nog enkele jaren grote Langshans.

Hoe en wanneer de eerste Langshans in ons land zijn gekomen is niet geheel duidelijk. Wel is zeker dat de Engelsen rond 1880 dieren naar hun land brachten. Ongeveer tegelijkertijd werd het ras ook in Duitsland ingevoerd. Deze dieren kwamen uit Noord-China en kregen in Europa de naam Croad Langshan. Dit naar aanleiding van de man die de eerste dieren meenam naar Engeland, een zekere majoor Croad. In Engeland en later vooral ook in Amerika, handhaafde men het oorspronkelijke type, zeer hoog gestelde hoenders met licht bevederde loopbenen en een nagenoeg U-vormige ruglijn.

Behalve in de krielvorm heeft de Croad Langshan in ons land nooit voet aan de grond gekregen. Wel kan ik me nog herinneren dat ik op een BTT van vele jaren terug een haan van dit ras ter keuring kreeg aangeboden. Dit dier was ingezonden door de bekende Duitse keurmeester L. Jobs en bezat een enorm formaat.

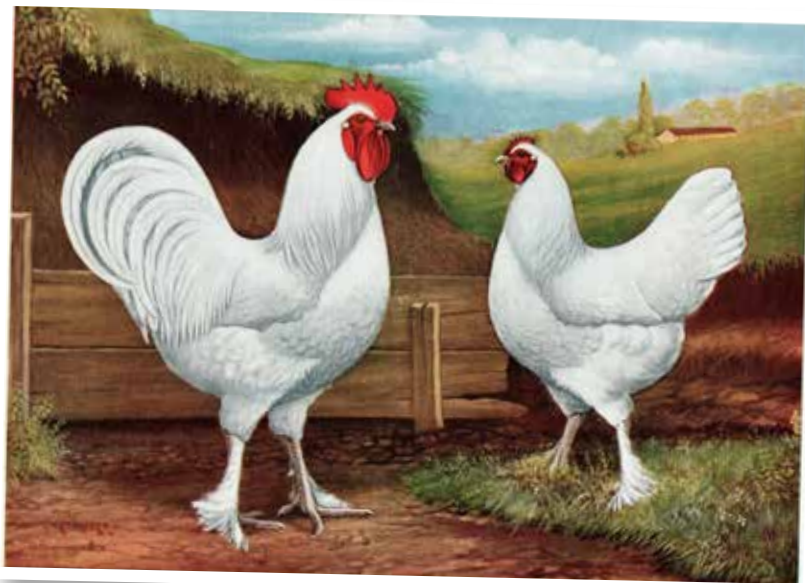

Een paar witte Croad Langshans, getekend door L.A. Stahmer in 1928. Deze zouden nu nog meer dan ideaal zijn.

De Duitse fokkers hebben dit oorspronkelijke type totaal veranderd. Men fokte gladbenige dieren met een sterk oplopende ruglijn. In het begin waren deze dieren nog niet extreem hoog gesteld, daar werd later pas wat meer aandacht aan besteed. Nog steeds zijn er bij onze oosterburen nog fokkers die dit ras in goede kwaliteit in de kooien weten te brengen en gelukkig zien we bij ons -al is het zeldzaam-, af en toe nog prima dieren.

Eigenschappen

Hoewel we over de huidige Langshans weinig weten over de productie, stonden deze hoenders vroeger bekend om hun vitaliteit en legkracht. Als er vroeg in het voorjaar werd gebroed, kon de productie oplopen



Een jonge haan die tijdens de Oneto van 1969 met een 1^e U werd bekroond. De inzender was baron De Smeth van Alfen uit Driebergen.



Deze haan van Jan Kobes behaalde een 1^e F op de Oneto van 1986. De hoge stelling is fraai, maar de staart was wat smal.



Een jonge zwarte hen met een 1^e F tijdens Ornithophilia 1975 van A. van Dam uit Zwijndrecht.

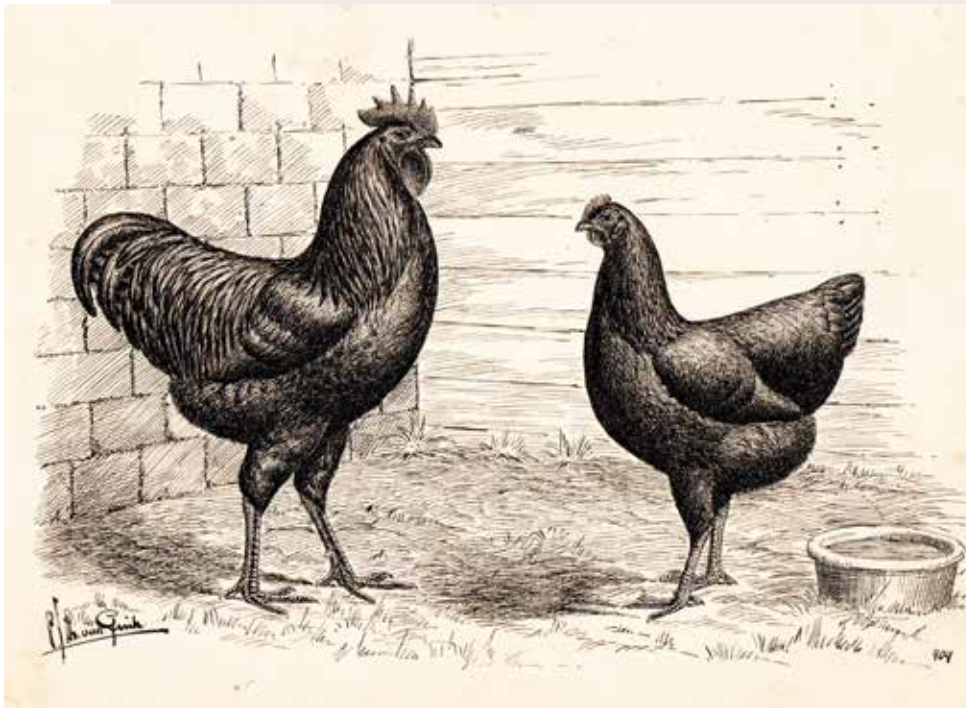

Een stel zwarte Langshans, bijna 80 jaar geleden getekend door Van Gink. De rug werd toen nog iets minder oplopend gevraagd.

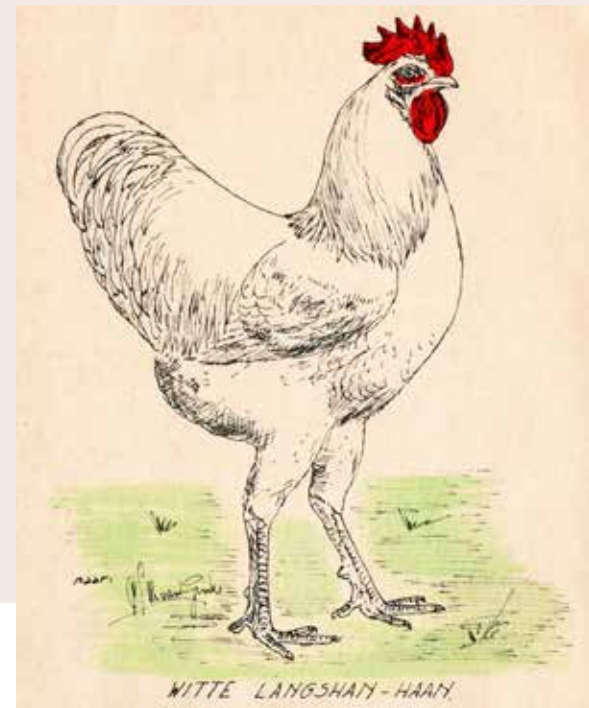

Witte Langshan haan waarvan de rug meer oploopt. Dit is het huidige ideale type.

tot wel 250 eieren per jaar. Omdat ze goed bestand waren tegen de koude winterdagen kon de leg op peil blijven. Een punt van aandacht is wel dat de dieren door hun grote eetlust, als ze in kleine ruimte gehouden worden, snel te vet worden. Men dient ze daarom niet overmatig te voeren, maar zorg er wel voor dat de conditie goed blijft. De kuikens groeien doorgaans snel en zonder problemen op. Als we in de gelegenheid zijn om de kuikens de vrije ruimte te geven, dan wordt daar dankbaar gebruik van gemaakt.

Het type

Door hun afmetingen is de Langshan een imposante verschijning. De hoge stelling en de sterk oplopende ruglijn zijn de meest in het oog springende kenmerken. De brede en vrij diepe romp is van voor tot achter bij voorkeur even breed en is vrij lang. Dit wordt nog enigszins versterkt doordat rug en staart in een vloeiende lijn in elkaar overgaan. Een hoeking rug/staartovergang misstaat in niet geringe mate.

Een punt van aandacht is wel dat de dieren door hun grote eetlust, als ze in kleine ruimte gehouden worden, snel te vet worden.

De staart is eerder kort dan lang, maar dient -van bovenaf gezien- wel voldoende breed te zijn met korte stevige staartstuurveren, die bij de haan volledig door sikkels en bijsikkels worden afgedekt. De middelgrote vleugels dienen strak en horizontaal tegen het lichaam gedragen te worden. Bij de hanen geeft dat wel eens wat problemen,

maar daar dient wel aandacht aan besteed te worden. De middel-lange dijnen dienen glad bevederd te zijn en de lange loopbenen mogen niet grof zijn.

De rij lange hals is licht gebogen en het halsbehang komt net tot op het lichaam, en vanaf dat punt begint de sterk oplopende ruglijn. De naar verhouding vrij kleine kop is voorzien van een niet te grote kam, die fijn van structuur is en voorzien is van vier tot vijf kamtanden. Ook de hen bezit een kleine staande kam.

Hoewel de rug wel sterk oploopt moet er tijdens de beoordeling op gelet worden dat de totale kop boven het hoogste punt van de staart uitkomt. Langshans hebben soms de neiging om te ver voorover te hellen (dompen), dit komt bij de krielen meer voor dan bij de grote Langshans. Het gezicht, de kam, kinlellen en oren zijn helderrood van kleur.

Voor komende fouten zijn een wat smalle bouw, een niet genoeg oplopende ruglijn en een hoekige rug/staartovergang.

Erkende kleurslagen

Zwart met een krachtige groene glans op de bevedering. De oogkleur is bruinzwart en de beenkleur is zwart, maar bij oude dieren meer leiblaauw.

Blauw gezoomd, de lichaamsbevedering is egaal leiblaauw met om iedere veer een zeer donkerblauwe zoming. Een duidelijk contrast tussen veer kleur en zoming wordt zeer gewaardeerd. De ogen en beenkleur zijn hetzelfde als bij zwart.

Wit, bij voorkeur helderwit, hoewel bij de hanen vaak een beetje gele aanslag in de hals- en in de zadelveren iets getolereerd wordt. De oogkleur in roodbruin. Een fout die kan optreden is een wat gemarmerde iris. De snavel, loopbenen en tenen zijn blauwgrijs, maar vleeskleurig is nog toegestaan.

Zoals al is aangegeven zijn er maar enkele fokkers die grote Langshans fokken, ondanks dat het toch een zeer imposant ras is. De Langshan speciaalclub bestaat binnenkort 50 jaar, dat is een mooi moment om aan dit ras aandacht te besteden. De clubsecretaris is G. Roelofs, Bloemstraat 10, 7461 BZ Rijssen. <<