Bezoekers plaatsen Attribut du Fond de Bois op één in top drie

Gewichtige topmodellen met top (groot)moeders

Tijdens drie open dagen presenteerde de Belgian Blue Group (BBG) zijn ki-aanbod. Na afloop van de eerste dag bleek Attribut du Fond de Bois de lieveling te zijn van de veehouders-fokkers. Langoureux de Fooz volgde op plaats twee.

tekst **Guy Nantier**

De drie open dagen die de Belgian Blue Group (AWE en CRV) tijdens de maand oktober organiseerde, lokten volgens BBG een paar duizend bezoekers naar Ciney en/of Waver. Met twintig stieren in presentatie was vooral de ki-locatie te Ciney een trekpleister.
De voorgebrachte stieren waren alle vrij van de zeven gekende genetische gebreken. Geen enkele stier scoorde negatief qua hoogtemaat in relatie tot de leeftijd. Gemiddeld haalden de stieren ook een groei van 1000 gram per dag van geboorte tot huidige leeftijd. En met gemiddeld 89 punten voor totaal exterieur was het aanbod ook op dit onderdeel zeer sterk.

Peiling onder bezoekers

Uit een peiling na afloop van de eerste bezoekersdag bleek *Attribut du Fond de Bois* op één te eindigen in de top drie van meest aansprekende stieren. De stier weegt 1073 kg op 35 maanden bij een schofthoogtemaat van 145 cm en kreeg 91,5 punten voor totaalscore exterieur. Met als vader Imperial de l'Ecluse – hofleverancier van topexterieur – en als moeder de kampioenskoe Orageuse du Fond de Bois (v. Calimero) heeft hij dat uiteraard niet van vreemden.
Zijn kalveren worden licht geboren en zijn gemakkelijk in de opfok. De ware vleesaard van het beestje komt tot uiting in de kalveren op de leeftijd van één jaar: zijn nakomelingen groeien zeer goed uit, zijn erg correct op de benen, bezitten een sterke rug en een super bespiering in de achterhand.

Attribut du Fond de Bois (v. Imperial)

Visies op eyecatcher Attribute du Fond de Bois

Patrick Cocquyt:

'Fijnheid in botwerk en bespiering van Attribut spreken mij erg aan'

Simon Noppen:

'Moederlijn Attribut en opfokgemak sterke koopargumenten'

Patricia De Backer:

'Ik ben fan. Ik bezit een pracht Attributvaars voor de komende shows'

Langoureux de Fooz was een andere eyecatcher op de eerste open dag. Met zijn 1484 kg op een leeftijd van 56 maanden is hij een fenomeen dat zelden gezien is. Ook door zijn 95 punten voor hoogtemaat moet er 'opgezien' worden naar de stier.
Langoureux (Blackstar x Gloire de Fooz x Lasso) fokt zeer weinig uitval. De stier bezit prima opfokindexen en zeer goede vleesproductiefokwaarden bij geboorte en op veertien maanden ouderdom. Moeder Gloire de Fooz (v. Lasso) kreeg een eindbeoordeling voor exterieur van 91 punten en behaalde de kampioenstitel in Libramont in 2009 en een 1a-plaats ter gelegenheid van Agribex in hetzelfde jaar.

Sterke moederlijnen

De top drie werd door de bezoekers vervolledigd met Or du Beaujeu (v. Adajio), Député du Pont de Messe (v. Adajio) of Orval des 3 Frontières (v. Lingot).
Or du Beaujeu is een stier waar de veehouders voor stormlopen en waarvan het sperma bijgevolg slechts in beperkte mate beschikbaar is. De jonge Or kreeg 92 punten voor totaal exterieur. Op hoogtemaat (93), bespiering (90), type (87,4) en beenwerk (90) laat de stier weinig steken vallen. Enkel de wat zwakke ruglijn is een punt van aandacht. De Adajiozoon kan bovendien bogen op een sterke moederlijn met moeder Hongroise de l'Ecluse (v. Germinal), grootmoeder Farandole de l'Ecluse (v. Ecrin SF) en overgrootmoeder Anastasia de l'Ecluse (v. Lasso), één voor één koeien die op regionaal, provinciaal en nationaal vlak hoog scoorden op de keuringen.
Député du Pont de Messe had eveneens veel aanhangers onder de bezoekers. De Adajiozoon komt uit dezelfde fokstal als die andere jonge proefstier, Emblème du Pont de Messe (v. Crack du Pont de Messe). Fokker Pierre-Henri Christophe uit Fexhe-le-Haut-Clocher is bekend van de zeer gunstig geteste fokstier Rocky du Pont de Messe (v. Bijoutier) en koe Nappée du Pont de Messe (v. Ubidet), 1a te Brussel en op het netvlies gebrand vanwege haar geweldige broekbespiering. Nappée is de moeder van Urbaine du Pont de Messe (v. Genièvre) die op haar beurt de moeder is van Député. Moeder Urbaine scoort 88 punten voor exterieur met 90 punten voor bespiering en 92 punten voor beenwerk.

Minder outcross

Om het rijtje van de top drie af te sluiten een stier die bijna even goed is in exterieur als Or: de 91 puntenstier *Orval des 3 Frontières*. De stier combineert met vader Heroique des 3 Frontières en grootvader Baroque de l'Ecluse gewicht en hoogtemaat in de vaderlijn. Langs moederzijde vinden we Joliette des 3 Frontières terug, een 89 punten Empiredochter die op een leeftijd van vijf jaar al drie kalveren heeft gezoogd.
Minder outcross in de bloedvoering en meer nadruk op het gewicht, het pure vleestype en de diepe moederlijnen. Dat is samengevat wat de veehouder kan terugvinden in het ki-aanbod 2013-2014 van BBG. |

Langoureux de Fooz (v. Blackstar)

Or de Beaujeau (v. Adajio)
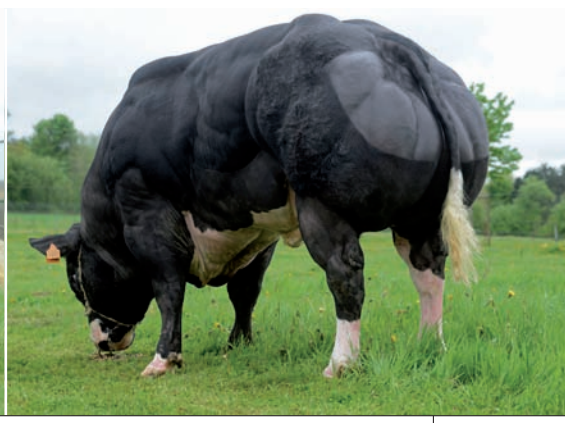
Député du Pont de Messe (v. Adajio)