Sputnicdochter Nora 65 opnieuw fraaiste bij de roodbonte koeien

Kinglydochter Naomi beste van Antwerpen

Met zijn groepje keuringscoryfeeën wist Patrick Van Hoof de aandacht op zich te vestigen op de Antwerpse provinciale fokdag. Uiteindelijk trok Kinglydochter Naomi na haar winst afgelopen maand in Bogaarden ook aan het langste eind in Oostmalle.

tekst **Annelies Debergh**

Fanny (v. Howie), kamp. vaarzen
Prod.: 2.01 222 7397 3,78 3,24

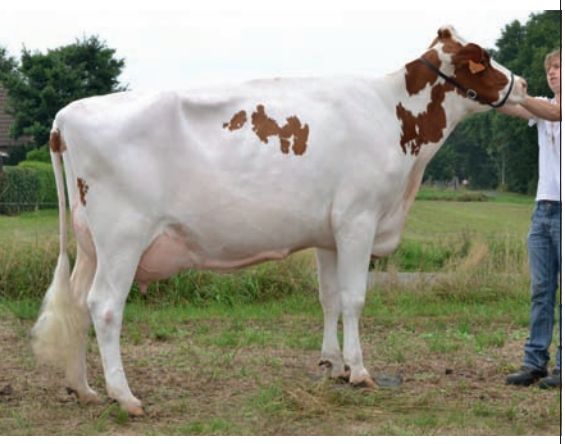

Fabiola (v. Linux), kamp. vaarzen
Prod.: 2.05 245 8145 3,77 3,43

Naomi (v. Kingly), algemeen kampioene
Prod.: 2.01 330 9081 4,18 3,14

Ze stond er weer: Kinglydochter *Naomi*, gefokt door Robert Dierckx uit Opwijk en nu in eigendom van Patrick Van Hoof en Linda Boonen uit Mortsel. De fijn gebouwde en sterk gelijnde keuringscoryfee straalde. Na haar zege in Bogaarden was vrijwel van meet af aan duidelijk dat de Kinglytelg ook in Oostmalle hoge ogen zou gooien.
Geen zon echter dit jaar voor de provinciale prijskamp van de provincie Antwerpen. De hele dag door balanceerde het weer tussen net wel en net geen regen. Ondanks meer ingeschreven dieren bleef het bezoek rond de prijskampring met het mindere weer wat achter.

Fabiola als vaarzenkoningin

Aan het begin van de dag was bij de vaarzenreeksen wel nog een streepje zon te zien. De fraaie *Phaedra* (v. Umpire) van maatschap Mertens-Verheyen uit Turnhout en de jeugdige *Joske* (v. Jotan) van de familie Pluym uit Lille hadden in Picolodochter *Wiena* van Koen Truyen uit Bevel een sterke tegenstander met fraaie verhoudingen in het skelet. Uit dezelfde stal kwam finaliste *Fabiola* (v. Linux). De Linuxdochter toonde veel stijl en combineerde dat met lengte en fraaie verhoudingen in het frame en een fraaie melkklier. Ze liep vóór *Bleske* (v. Top Red) en *Elske* (v. Talent), twee balansrijke stalgenotes van Roger Weymiens uit Rumst. Het sterke en glansrijke skelet van Fabiola verdiende de meeste punten in de finale, met een tweede stek voor Wiena.
Bij de roodbonte koeien ging alle aandacht uit naar Sputnicdochter *Nora 65*, ook de oudste roodbontkoe op de keuring. De telg van de familie Buyens uit Gierle schreef al meer edities van de provinciale prijskamp op haar naam en kreeg in de reeks meteen weer het volle vertrouwen van de jury. Zo eindigde de dieprode Sputnicdochter vóór Classicdochter *Helona* van Patrick Van Hoof.
Met de finale schoof nog een Classicdochter aan. Dit keer ging het om de goed geuierde *Miranda* van Elisabeth Van Dijck uit Brecht. Deze Classicdochter beschikte eveneens over sterk beenwerk en een mooie rib. Ze had in haar reeks de vlot stappende *Vera 22* (v. Red Tequila) van maatschap Blockx-Hermans uit Arendonk verslagen, maar of het duo ook in de finale zou scoren, was zeer de vraag. Immers, het zestal in de eindstrijd werd nog vervolledigd met *Sara 1807* (v. Savard) van de familie Pluym uit Lille, eerder dit jaar nog kampioene op de CRV Koe-Expo. Ze hield in haar reeks *Nena 2* (v. Red Reflex) van de familie Buyens op afstand, maar zou ze het in de finale ook redden? Drie keer twaalf punten gingen weer in de richting van Nora 65 en Sara 1807 kreeg de reservestek toebedeeld.

Drie titels voor Van Hoof

In het ochtendprogramma leverde met name de tweede reeks vaarzen een spannende strijd op tussen Denzeldochter *Sandy* van Patrick Van Hoof en *Howie Fanny* (v. Howie) van Luc Peeters uit Nijlen in een hoofdrol. De Howiedochter toonde veel kracht, lengte en een goede balans in haar lijf en voorzag tevens in een uitmuntende, vast aangehechte uier. Het leverde haar de titel van mooiste uier op. Haar extra functionaliteit bezorgde haar net de voorkeur boven de fijne en showrijke Sandy.

Ook *Nelly* (v. Outbound) van Alfons Hoefkens uit Kontich blaakte van de melkdrang. De jeugdige vaars kwam in de ochtend uit tegen *Zurka 897* (v. Mazurka) en Lherosdochter *Conny 880*, twee vaarzen van Herman en Raf Dams uit Geel. Het drietal kon zich niet in een hoofdrol manoeuvreren. De hoogste positie bleek uitgeschreven voor Howie Fanny, met Sandy in haar schaduw.
Bij de finale van de zwartbonte koeien kwam lichte regen opzetten. Hoe dan ook trok het niveau naar een hoger plan met de imponerende *Naomi* (v. Kingly) van Patrick Van Hoof. Haar fraaie skelet en opvallende stijl en finesse in haar strakke lijf maakten veel indruk. Moeiteloos ging ze de eveneens compleet gebouwde Cassanodochter *Aida* van de familie Buyens vooraf, die nipt naast het kampioenschap greep.
Met *Darling de Blier* (v. Alliance) en *Herto 218* (v. Matson) stuurde Van Hoof nog twee finalisten in de ring, waarbij Darling met haar balansrijke skelet en veel melkopdruk in een prima opgehangen uier zonder twijfel het voortouw nam.

Vier maximumscores

Ook de familie Op 't Roodt uit Olen hield met de twee finalisten *Diamant Goldwyn* (v. Goldwyn), breed en hoog geuierd, en *Diamant Berny* (v. Mr Burns), groot en sterk, een stevige voet in de finale. Berny hield eerder op de dag Quilovedochter *Joke* van Quirynen Dairy Farming uit Merksplas op afstand, die met haar fraai beaderde en melkrijke uier wel de titel van mooiste uier pakte. De jury was het er echter roerend over eens: met vier keer de maximumscore was Naomi de uitverkoren kampioene bij de zwartbonte koeien. Haar dominante rol werd bij de verkiezing van de algemeen kampioen herbevestigd: ook die zege schreef Naomi op haar naam. |

Mark Post,
hoogleraar Vasculaire fysiologie Maastricht:
'Ik verwacht dat over twintig jaar 75 procent van de vleesmarkt uit kweekvlees bestaat, maar ik kan me voorstellen dat dan in restaurants nog vlees kan worden gegeten dat gemaakt is door een koe.' (Bo)

Johan Schep,
melkveehouder te Bergambacht:
'Als je goed bent in melk produceren, leg je daar dan ook volledig op toe en gebruik alle middelen alleen voor die melkproductie. Ik geloof in die kracht en kunde van de melkveehouderij.' (Bw)

Geeske Holtrop,
boerin te Delfstrahuizen:
'Als iemand niet rustig is, willen de koeien niet knuffelen. De koe moet jou accepteren. Daarvoor is het ook nodig dat je je verplaatst in de wereld van de koe.' (LH)

Stefan Rensing, onderzoeker Duits rekencentrum:
'Door genomics neemt het aantal verschillende stiervaders weliswaar toe, maar de spreiding in de bloedlijnen wordt niet groter. Er worden minder stieren gevonden met een afwijkende bloedvoering dan verwacht.' (Bw)

Evelien Koole,
dierenarts te Maasland:
'Ik zeg wel eens dat ik een dubbelleven leid. Als ik in een Amsterdamse kroeg op hakken sta, kunnen mensen niet geloven dat ik dezelfde dag nog met laarzen tussen de koeien heb gestaan voor een verlossing.' (Nw)

Christiaan Arends,
hoofd marketing Barenbrug:
'Veel gemeenten bezuinigen op hun plantsoenen. Dat wordt deels gecompenseerd door boeren die voorheen veel voer inkochten en nu bezuinigen door zelf gras te verbouwen. Dus onderhouden ze hun gras beter en zaaien ze vaker nieuw gras in, zeker nu de melkprijs goed is en investeren dus loont.' (NRC)

Antoon Bijman,
stoppend melkveehouder te Uitgeest:
'Sinds mijn jeugd werk ik al tussen de koeien. Ik wil weleens ervaren hoe het is om geen koeien meer te melken. Als de koeien straks weg zijn, kan het best een keer slikken zijn. We hebben een heel mooie veestapel, die vanaf 1941 gefokt is met de naamsvoering Hoekstra.' (NO)

Nico van der Werf,
melkveehouder te Raerd:
'Stilzwijgend zorgen de meeste boeren in de dagelijkse praktijk erg goed voor hun vee. Daarnaast houden ze op een hanteerbare manier uitstekend rekening met hun leefomgeving als medemens. Maar tegenwoordig is dit niet meer voldoende. Je moet allereerst een goed klinkend verhaal brengen.' (NO)

Wim van Tilburg,
melkveehouder te Siddeburen:
'Ik heb geleerd dat je soms moet investeren in dingen die niet rechtstreeks geld opbrengen. In diergezondheid en dierenwelzijn bijvoorbeeld. Natuurlijk moet dat zich op langere termijn wel terugverdienen.' (NO)

Arjan Coppelmans, melkveehouder te Beerzerveld:
'Ik wil een hogere productie per koe en ook blijven weiden. Nu ik ook nieuwmelkte koeien in de zomer en het voorjaar heb, vind ik weiden lastig. Hoogproductieve koeien kunnen slecht omgaan met rantsoenschommelingen en warm weer.' (NO)

Freddy Tetteroo, fokkerijdeskundige KI Samen:
'Ik vind het allemaal wel heel extreem. Iedereen rent in volle vaart achter de hoge genomics aan. We zien dat er momenteel allemaal stieren met dezelfde bloedvoering worden gebruikt. En goede hoge fokstieren worden helemaal niet meer gebruikt.' (HI)

Erik Manders,
melkveehouder te Venhorst:
'Een goede eigengefokte stier, als Manders Marius, is al mooi, maar een stier die een mooie, goede dochtergroep kan laten zien is een nieuwe uitdaging.' (Bo)

Freek Schravenzande,
columnist:
'Met de kop omhoog loopt Marijke 356 een ereronde over het veld. Een terechte dagkampioen, zien de toeschouwers. Goed hoog van achter, breed in het achteruier, zeer correcte speenplaatsing. "Dit is ook Nederland", mijmert de commentator in Opmeer als alle 82 koeien na het rundveedefilé de arena verlaten, achtervolgd door iemand met een strontschep. Terwijl wetenschappers in Londen een droge kweekburger naar binnen werkten, genoot ik van een broodje warme beenham in West-Friesland.' (NRC)

Bronnen: Boerderij (Bo), Boerderij weekend (Bw), Levende Have (LH), NRC Weekend (Nw), NRC Handelsblad (NRC), Nieuwe Oogst (NO), Holstein International (HI)