



Het Productschap Pluimvee en Eieren

werkt voor u



Colofon

Productschap Pluimvee en Eieren (PPE)
Postbus 460
2700 AL Zoetermeer
www.pve.nl
April 2011
Oplage: 500

Fotografie, ASG, Albert Brunsting

Jaarverslag 2010

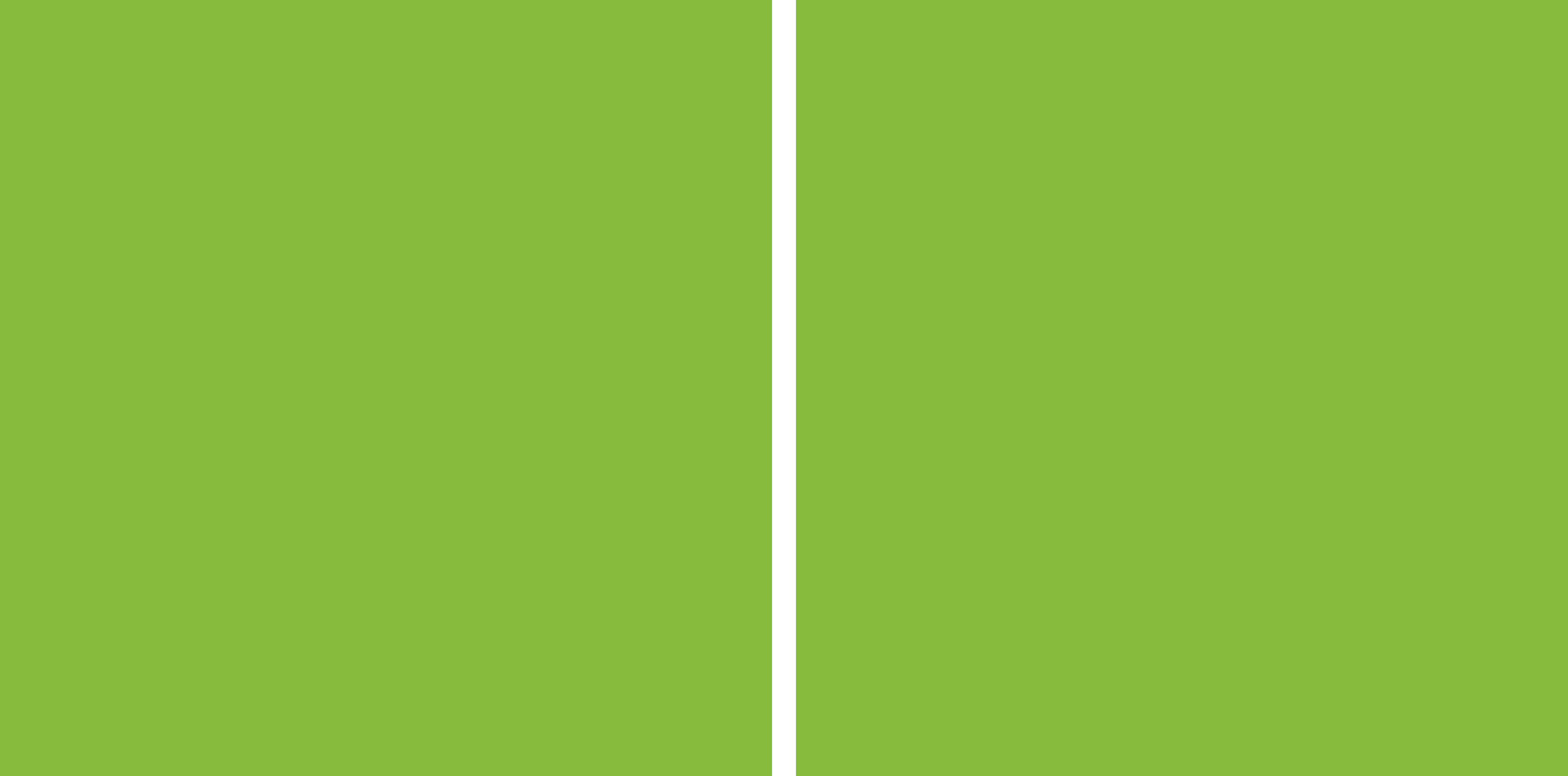

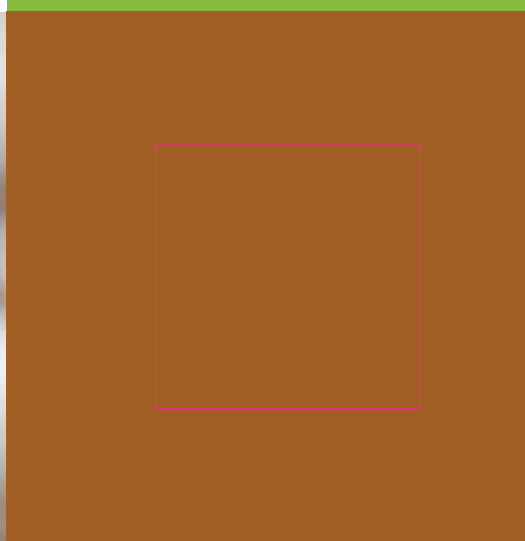
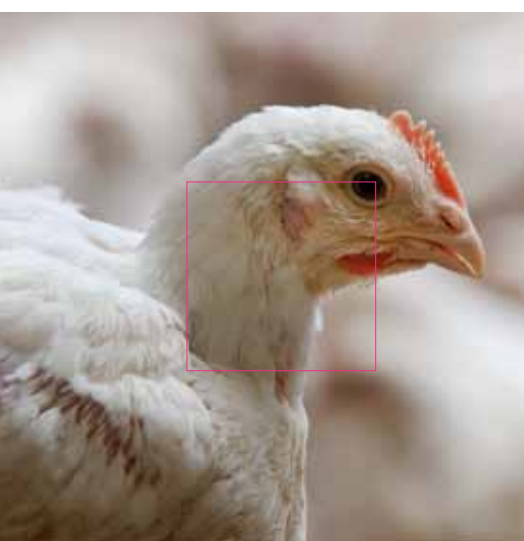
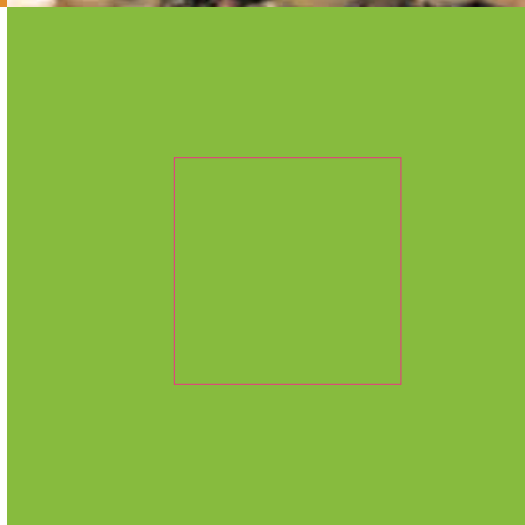
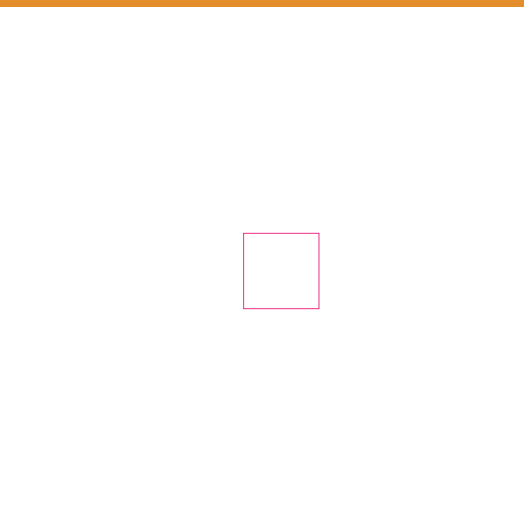
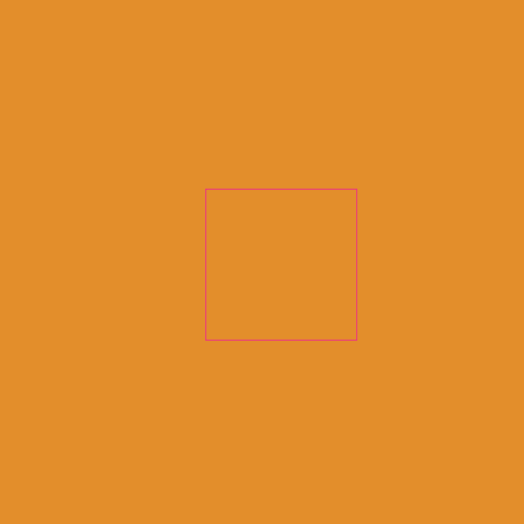

Inleiding	3	Hoofdstuk 8. EU-regelingen en Medebewind	44
Hoofdstuk 1. Organisatie	4	In- en uitvoer	44
Organisatie	4	Premies en subsidies	45
PBO	5	EU-Beleid	46
Code Goed Bestuur (CGB)	6	Marktordeningen	47
Communicatie	9	Hoofdstuk 9. Financiële informatie	48
Duurzaamheid en Maatschappelijk verantwoord ondernemen (MVO)	10	Managementinformatie	48
Administratieve lasten	11	Financieel beleid	48
Handhaving	12	Grondslagen	48
Tuchtrecht	12	Toelichtingen op de balans	49
Bezwaar en Beroep	13	Toelichtingen op de resultatenrekening	50
Hoofdstuk 2. Voedselveiligheid & kwaliteit	14	Externe financiële relaties (zie bijlage)	52
Beleid voedselveiligheid en kwaliteit	14	Vergoedingen voorzitter en bestuursleden	53
Voedselveiligheid	15	Bijlage I. Bestuur PPE in 2010	54
Kwaliteit	19	Bijlage II. Commissies in 2010	55
Destructie	21	Bijlage III. Externe financiële relaties	59
Hoofdstuk 3. Diergezondheid en Welzijn	22	Bijlage IV. Financieel overzicht GS/PVE	61
Beleid diergezondheid en welzijn	22	Bijlage V. Overzicht basisregelgeving PPE 2010	62
Preventieve Diergezondheid	24	Bijlage VI. Regelgeving PPE in werking getreden in 2010	65
Dierziektebestrijding	24	Bijlage VII. Adressen	67
Welzijn	27	Bijlage VIII. Afkortingen	68
Hoofdstuk 4. Onderzoek	30		
Beleid Praktijkonderzoek	30		
Onderzoeken	32		
Hoofdstuk 5. Arbeid	34		
Beleid Arbeid	34		
Arbocatalogi	34		
Stof? Pak 't aan!	35		
Maatschappelijke stages	35		
Verankering Arbeid	35		
intentieverklaring Programma Arbeidsmarkt en Opleiding	35		
Hoofdstuk 6. Markt en afzetbevordering	36		
Beleid Markt en Afzetbevordering	36		
Markt	37		
Concurrentiepositie	38		
Consumentengedrag	38		
Sector PR en afzetbevordering	38		
Hoofdstuk 7. Veterinair informatiepunt	40		

Inleiding

De pluimvee(vlees) en eiersector is een dynamische sector, die zich onder andere kenmerkt door een sterke verwevenheid met Europese en internationale markten. Bedrijven in de sector staan bekend door hun toenemende professionaliteit en het leveren van hoge kwaliteit.

Het Productschap Pluimvee en Eieren (PPE) wil de komende jaren extra actie ondernemen om positieve impulsen te geven aan de maatschappelijke acceptatie van de intensieve veehouderij. Centraal staan mens- en diergezondheid, dierenwelzijn en milieuaspecten. De sector zoekt naar verdere verbeteringen in de praktijk en naar manieren om burgers een reëel beeld van die praktijk te geven. Inzicht geven in hoe de sector écht werkt. Aandachtspunt is een duurzame, maatschappelijk verantwoorde productie, mét behoud van een goede internationale concurrentiepositie.

De discussie in Nederland over de intensieve veehouderij en vlees- en eierconsumptie is een gegeven waar de sector niet voor weg loopt. De jongste generaties in Nederland weten weinig van het belang van de veehouderijsector voor de Nederlandse economie en werkgelegenheid en realiseren zich niet wat er bij de productie van vlees en eieren komt kijken.

Het werken aan de maatschappelijke acceptatie begint bij de producenten in de sector zelf. Ondersteund vanuit de werkgevers- en werknemersorganisaties en het productschap.

De toekomstvisie van het PPE is een voortzetting van de visie 2010, met als nieuw speerpunt het werken aan de “license to

produce” die voor elke sector met toekomst een vereiste is.

Het Productschap Pluimvee en Eieren brengt, als onafhankelijke organisatie, de komende tijd ketenbreed de uitdagingen in kaart.

- als platform waar alle partijen in de sector kunnen samenwerken
- als regelgever en handhaver die er voor zorgt dat iedere sectorgenoot participeert
- als bestuurder die vanuit medebewind zorgt voor een aantal overheidstaken
- als onderzoeker die binnen de sector en sectoroverstijgend zorgt voor kennis, inzicht en visie
- als initiator, om innovatieve en maatschappelijk verantwoorde projecten van de grond te krijgen

Met als belangrijkste gewenste resultaat een rendabele, duurzame en breed geaccepteerde toekomst voor de sector.

Productschappen

Het stelsel van 16 product- en bedrijfsschappen; de Publiekrechtelijke Bedrijfsorganisatie (PBO), staat met regelmaat - en zeer recent opnieuw - in de belangstelling van de politiek. Inmiddels is een motie van kracht die de regering vraagt onderzoek te doen naar de taken van de schappen en dit voor 1 september 2011 evalueren. Hierbij worden de consequenties van het eventueel afschaffen van de PBO in kaart gebracht.

De verplichte draagvlaktoets, waarmee het draagvlak voor de schappen in de sectoren richting politiek moet verantwoord, stond gepland voor de tweede helft van 2011, maar is wat de Minister betreft voorlopig van de baan. Het PPE vindt niettemin, met

De Bruto Productiewaarde van de totale primaire agrarische sector, alle boerenbedrijven dus, bedraagt € 22,5 mld. Het aandeel van de pluimvee(vlees)- en eiersector daarin is ruim € 1,2 mld. Als het gaat om uitvoer en invoer neemt Nederland een leidende positie in de EU: de nummer één exporteur van pluimvee(vlees)en van eieren. De importwaarde van de pluimveesector bedraagt € 1.340 mln; die van de eiersector € 170 mln. In de Nederlandse Pluimvee(vlees)- en eiersector zijn ruim 26.000 personen werkzaam.

de andere schappen samen, zijn zogenaamde 'license to operate' cruciaal. De schappen vinden dat de stem van bedrijfsgegoten niet mag ontbreken in het komende debat en zullen hun sectoren op onderdelen toch raadplegen in ondernemers peilingen. Het PPE is zich er steeds van bewust dat ten aanzien van die publieke taak het eigen bestaansrecht moet worden aangetoond. En daarmee een duurzame toekomst. Een open dialoog met de omgeving hoort daarbij. Schappen kennen wezenlijke publieke belangen en hebben regelmatig een gedeelde agenda. Daarom hebben de productschappen in 2010 gezamenlijk de weg ingeslagen naar meer onderlinge samenwerking om aan efficiency en slagkracht te winnen.

1

Organisatie

Organisatie

Het Productschap Pluimvee en Eieren (PPE) is een Publiekrechtelijke Bedrijfsorganisatie (PBO). In het bestuur van het productschap zijn werkgevers- en werknemersorganisaties vertegenwoordigd die werkzaam zijn in schakels uit de hele productiekolom van de pluimveevlees- en eiersector, inclusief de konijnen- en edelpelsdierensector. Dit houdt in dat het werk van het productschap de sector bestrijkt van het boeren-erf tot en met de verkoop in winkels. Het PPE is een gespecialiseerde organisatie die, op basis van zijn wettelijke verantwoordelijkheid en bevoegdheden, de sociaal-economische ontwikkeling van de pluimvee(vlees)- en eiersector in een maatschappelijk kader ondersteunt bij die zaken die niet of niet voldoende door individuele bedrijven of private organisaties kunnen worden opgepakt. Het PPE legt verantwoording af aan organisaties die in het bestuur vertegenwoordigd zijn en verder aan de bedrijfsgenoten, de SER, de centrale overheid en de maatschappij in brede zin. De organisatie is efficiënt en flexibel. Kernbegrippen zijn kwaliteit, kostenbewustzijn, resultaatgerichtheid en herkenbaarheid.

Missie

Het Productschap Pluimvee en Eieren werkt aan een rendabele en geaccepteerde sector met toekomst.

Doelstelling

Het PPE zet zich in voor een de totale productiekolom van de pluimveevlees- en eiersector, inclusief de konijnen- en edelpelsdierensector, om zo een duurzame concurrentiepositie te bevorderen. Hierbij wordt zo veel mogelijk rekening gehouden met marktsignalen en maatschappelijke wensen. Uitgangspunt is een efficiënte en

effectieve dienstverlening, die in beginsel voor iedereen toegankelijk is en in samenwerking met de private organisaties tot stand komt.

Autonome activiteiten

Het PPE behartigt de gezamenlijke belangen van werkgevers én werknemers uit betrokken sectoren. Als overlegplatform, regelgever, bestuurder, informatiebron, financier en aanjager van initiatieven die de pluimveevlees- en eiersector ten goede komen. Met name als het onderwerpen betreft die meer schakels in de productie-





PBO

De mogelijkheid om schappen in te stellen, is in de Grondwet verankerd en nader geregeld in de Wet op de bedrijfsorganisatie. Volgens deze wet hebben de schappen tot taak: 'het bevorderen van een het algemeen belang dienende bedrijfsuitoefening door de bedrijven die onder de schappen ressorteren, alsmede het behartigen van het gemeenschappelijk belang van die bedrijven en de daarbij betrokken personen.' Belangen van zowel werkgever als werknemer. Productschappen hebben bij wet bevoegdheid gekregen om voor alle bedrijven in een sector bindende regels te stellen (verordeningen) en heffingen te innen. Productschappen zijn kolom- of ketenorganisaties.

Taken PPE 2010

Voedselveiligheid en Kwaliteit

Beleidsvoorbereiding, regelgeving, toezicht en tuchtrecht.
Monitoring, bestrijding zoönosen, hygiënecodes, Integrale Keten Beheersing.

Diergezondheid en Welzijn

Beleidsvoorbereiding, regelgeving, toezicht en tuchtrecht.
Preventieve diergezondheid, dierziektebestrijding, Identificatie & registratie, welzijnsnormen .

Innovatie en Onderzoek

Beleidsvoorbereiding, coördinatie en (mede)financiering.
Dierziekten, milieu, welzijn, kwaliteit, bedrijfsvoering.

Arbeid (sociaal-economische zaken)

Beleidsvoorbereiding en coördinatie.
Arbeidsmarkt, -omstandigheden, -verhoudingen, duurzame werkgelegenheid en scholing.

Markt en Afzetbevordering

Beleidsvoorbereiding, onderzoek, coördinatie.
Marktinformatie, promotie/voorlichting over sectoren (en producten), opheffen veterinaire exportbelemmeringen.

EU-regelingen en Medebewind

In- en uitvoerregelingen, restituties, afgifte certificaten, EU-regelgeving.
Gefinancierd door de overheid

Dienstverlening aan private organisaties in de sector

Kostendekkende tarieven

kolom aangaan, komt het productschap in beeld. Het bepalende criterium is steeds of er draagvlak is voor activiteiten. Autonome werkzaamheden worden namelijk bekostigd uit collectieve gelden, die de hele sector via een verplichte heffing bijeen brengt. In dat kader toetst het PPE continu de administratieve lasten van regelgeving.

Medebewindstaken

Naast autonome taken voert het PPE ook taken uit op verzoek van de centrale overheid, het zo genoemde medebewind. Het betreft enerzijds taken in het kader van

het EU-landbouwbeleid, zoals het afgeven van in- en uitvoercertificaten, het uitbetalen van restituties en het beheer van invoercontingenten. Anderzijds betreft het regelgevende en uitvoerende taken op het gebied van diergezondheid en zoönosebestrijding. Ook is het PPE betrokken bij de voorbereiding van Europese regels en de omzetting in nationale wetgeving. Dit werk kan efficiënt, praktisch en bedrijfsgericht worden afgewikkeld voor de sector. Op het terrein van diergezondheid en kwaliteit nemen medebewindstaken toe. Zo zijn de NCD-verordening en die voor de aanpak

van Salmonella door de minister van Economie, Landbouw en Innovatie (EL&I) bij het PPE ondergebracht.

Een correcte administratieve uitvoering op grond van vaste kwaliteitscriteria vormt de verantwoording naar de overheid. Voor sectorgenoten staan klantvriendelijkheid en zekerheid over te ontvangen bedragen voorop. Bedrijfsgenoten worden betrokken om tot een optimale service voor het bedrijfsleven te komen. Aandachtsgebieden zijn de exportrestituties, invoerregelingen, informatievoorziening en advisering in Brussel over het EU-beleid.

GS/PVE

Het Productschap Pluimvee en Eieren voert uit efficiencyoverwegingen samen met het Productschap Vee en Vlees (PVV) één gemeenschappelijk secretariaat (GS). De twee productschappen hebben elk hun eigen bestuurlijke verantwoordelijkheid en dus een eigen bestuur. Medewerkers in dienst van het GS bereiden beleid voor en voeren het uit in opdracht van de twee besturen. Het bestuur van de werkorganisatie, het GS/PVE, bestaat uit een delegatie van de dagelijkse besturen van het PPE en het PVV.

Interne organisatie

De werkorganisatie van het GS/PVE samen kent zes afdelingen: de afdelingen Beleid, Bureau Brussel, Medebewind, Algemene Zaken, Juridische Zaken en Interne Audit Dienst. De afdeling Beleid is georganiseerd naar vijf kennisclusters (voedselveiligheid en kwaliteit, diergezondheid en -welzijn, markt, pr/pa/communicatie en arbeid). Van de personele en organisatorische aangelegenheden wordt afzonderlijk verslag gedaan in het sociaal jaarverslag.

Bestuur en commissies

De Kroon benoemt de voorzitter van het PPE-bestuur. Omdat de brancheor-



ganisaties en werknemersorganisaties de bestuursleden aanwijzen, vormen de besturen een afspiegeling van de sectoren. Het bestuur draagt de eindverantwoordelijkheid. Ook bedrijfsgenoten die niet zijn aangesloten bij een brancheorganisatie, worden in staat gesteld hun inbreng te leveren (lees verder: Code Goed Bestuur). Binnen het PPE zijn commissies actief, waarin overlegd wordt over specifieke aangelegenheden in pluimveevlees- en eiersector. De adviescommissies hebben tot taak het bestuur van advies te dienen. In de commissies zijn de brancheorganisaties en zo nodig andere externe partijen vertegenwoordigd. Naast vaste adviescommissies en stuurgroepen worden werkgroepen ingesteld die tijdgebonden en onderwerpgericht opereren. Het PPE heeft gekozen voor meer decentrale besluitvorming in sectorale commissies. Daartoe zijn twee sectorcommissies actief (pluimveevlees en eieren) met eigen bevoegdheden. In deze commissies zijn werkgevers en werknemers van de betreffende productiekolom vertegenwoordigd. In 2009 is bestuurlijke herinrichting van het productschap ingezet. In dat kader is de omvang van het bestuur per 1 januari 2011 verkleind. (Zie bijlage I en II voor een overzicht van de samenstelling van besturen en commissies).

Formatie in fte's van 2003 t/m 2010; PPE en PVV gezamenlijk.

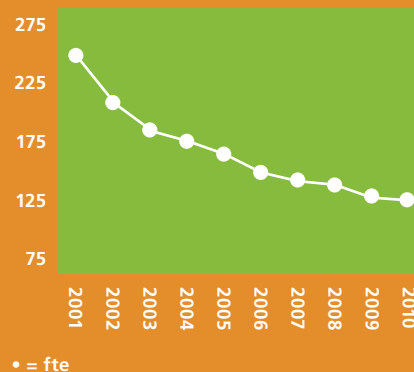

Voorzitter

Juni 2010 werd een nieuwe voorzitter voor het PPE benoemd, de heer B.J. Krouwel. De benoemingstermijn loopt van 1 juli 2010 tot en met 31 december 2011.

Code Goed Bestuur (CGB)

In 2010 is door de interne toezichthouder van het PPE een verslag van bevindingen van de naleving van de Code Goed Bestuur uitgebracht over 2009. Uit het verslag blijkt dat bestaan en werking van de code door het PPE afdoende zijn aangetoond. Het verslag is op de openbaar toegankelijke website geplaatst.

Het PPE heeft medewerking verleend aan enkele deelonderzoeken van de SER over

Organogram werkorganisatie PPE 2010

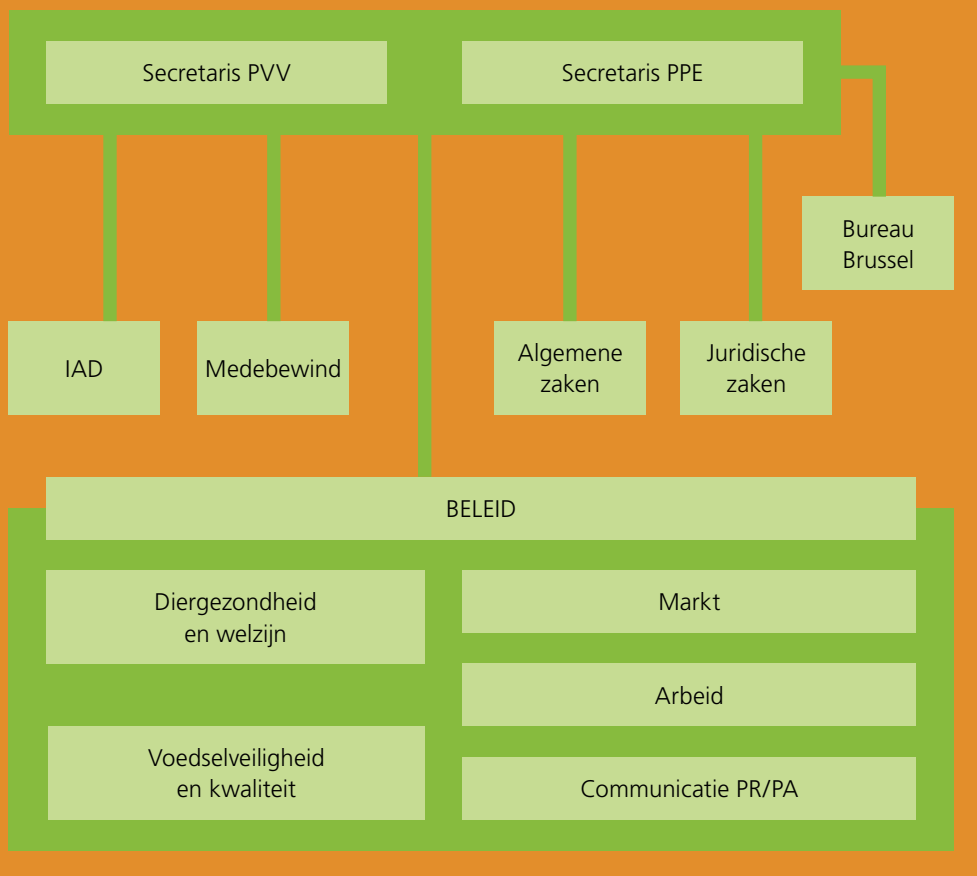

de werking van de code. Conclusie van de SER bij een deelonderzoek naar de integriteit van bestuurders, was dat de schappen voldoen aan de procedurele eisen om de (schijn van) belangenverstrengeling te voorkomen. De bevindingen van de SER ten aanzien van een deelonderzoek naar de invloed van bedrijfsgenoten op het beleid van het schap waren eveneens positief.

Benchmark

Eén van de principes van de Code Goed Bestuur is het zo efficiënt en effectief mogelijk inrichten van de eigen organisatie.

Om vast te stellen wat de effectiefste inrichting is, verricht het PPE een benchmark. Daarin worden de eigen prestaties en financiële kengetallen –waar mogelijk– vergeleken met die van andere bedrijfslichamen. De Productschappen willen inzicht in de beloningsverhouding ten opzichte van de flankerende overheidssectoren, branches waarmee op de arbeidsmarkt wordt geconcurrereerd. Deze sectoren en branches vormen het zogenoemde referentiekader, de relevante markt. Voorts wil men weten wat in termen van binding de sterke en minder sterke arbeidsvoorwaarden in

de CAO PBO zijn. Deze behoefte wordt allereerst ingegeven door de Code Goed Bestuur voor Product- en Bedrijfsschappen, die onder meer het belang van efficiënte en effectieve bedrijfsvoering onderstreept. De relatieve loonkosten zijn hierbij een belangrijk onderdeel. Verder draagt de politieke discussie over heroriëntatie van de taakstelling van de Productschappen bij aan de behoefte tot het objectief vaststellen van de relatieve hoogte van de totale beloning van CAO PBO.

Naar verwachting zullen de resultaten van het onderzoek uiterlijk april 2011 beschikbaar zijn.

Samenwerking productschappen

Om ervoor zorgen dat er voldoende kritische massa is om een professioneel dienstenniveau te kunnen blijven garanderen, willen de productschappen onderzoeken of onderling meer kan worden samengewerkt bij de ondersteunende activiteiten, mits dit efficiencyvoordelen biedt. Het gaat hierbij om het bundelen van zowel administratieve, personeels- en facilitaire werkzaamheden, alsmede vakinhoudelijke activiteiten zoals bijvoorbeeld juridische zaken, maatschappelijk verantwoord ondernemen en arbeid. Het werk aan deze gezamenlijke werkorganisatie wordt begin 2011 gestart nadat medewerkers, ondernemingsraden en betrokken productschapsbesturen nader zijn geïnformeerd.

Uitgangspunt voor het PPE is dat het samenbrengen van werkzaamheden geen afbreuk mag doen aan het eigen gezicht en de herkenbaarheid van de afzonderlijke productschappen voor de ondernemingen in de diverse sectoren.

Toezicht overheid

Het toezicht op schappen is hoofdzakelijk preventief en bedoeld om te zorgen dat een schap binnen de wettelijke grenzen opereert. De SER of de centrale over-

heid moeten productschapverordeningen goedkeuren voordat ze in werking treden. In formele zin kennen de productschappen twee toezichhouders, de SER en de minister van EL&I). Op enige afstand zijn de ministers van Sociale Zaken en Werkgelegenheid (SZW) en Economische Zaken (EZ) toezichhouder. Deze departementen hebben het recht een vertegenwoordiger aan te wijzen in de vergadering van de productschapbesturen. De Europese Commissie en de WTO krijgen verordeningen van schappen ter goedkeuring voorgelegd als mogelijk sprake is van steunverlening respectievelijk strijdigheid met vrij handelsverkeer tussen lidstaten. De overheid toetst elke vier jaar via een onderzoek of de sector representatief vertegenwoordigd is in het bestuur. In 2009 concludeerde de SER dat bij het PPE aan deze voorwaarde voldaan is.

Financiële verantwoording

In dit jaarverslag wordt ook verantwoording afgelegd over het financiële beleid. Hiermee wordt tegemoetgekomen aan de richtlijnen van de SER en aan de vraag om transparantie op dat vlak. De begroting, de balans en de jaarrekening zijn op de website www.pve.nl geplaatst. Het PPE legt op tal van manieren verantwoording af aan heffingsplichtigen over de verrichtingen van hun productschap en over de besteding van de middelen. Zo maakt het productschap duidelijk wat de meerwaarde is van het schap voor de sector en wordt uitgelegd hoe collectieve gelden benut worden. Bijvoorbeeld door informatie met de nota's mee te zenden en door iedere (heffings-) verordening van een toelichting te voorzien waarin uitleg wordt gegeven over doel en bestemming van de verordening en de heffingsgelden.

Communicatieplan CGB

Het PPE heeft in het kader van de Code

Goed Bestuur een openbaar toegankelijk communicatieplan. De doelstelling van het communicatieplan is het verschaffen van inspraak aan alle ondernemers en werknemers in de vee-, vlees- en eiersectoren door gericht mogelijkheden bieden om mee te denken en mee te sturen in de verschillende fasen van de beleidscyclus. De strategie om dit te bewerkstelligen is gericht op interactie.

De in het communicatieplan genoemde middelen om bedrijfsgenoten te informeren over en te betrekken bij het beleidsproces zijn overwegend actief van aard. In lijn met de opzet maakt het PPE veel gebruik van actieve middelen om bedrijfsgenoten te informeren over en te betrekken bij het beleidsproces, anders gezegd: het productschap neemt op dit punt duidelijk het initiatief.

Om meer betrokkenheid en een groter vertrouwen onder bedrijfsgenoten te realiseren, ontsluit het productschap zoveel mogelijk beleidsinformatie, ook via de website. Direct en persoonlijk contact met bedrijfsgenoten via bijvoorbeeld keukentafelgesprekken, beursdeelnames en inspraakbijeenkomsten met sectorgenoten.

Transparantie en inspraak op beleid

In 2009 is gewerkt volgens het in 2008 opgestelde communicatieplan Code Goed Bestuur. Communicatie richt zich met name op het informeren van bedrijfsgenoten over het beleid en het bieden van inspraak aan bedrijfsgenoten over het beleid zoals in de Code Goed Bestuur is verwoord. Het PPE vindt het belangrijk ondernemers – inclusief ongeorganiseerden – te informeren over en te betrekken bij de besluitvorming in de beleidscyclus. Het beleidsproces verloopt via het bestuur en de commissies.



De beleidscyclus

Het PPE heeft communicatiemiddelen ontwikkeld om ondernemers te betrekken in de beleidscyclus en inspraakmogelijkheden te bieden. Voorwaarde om de dialoog aan te gaan, is het toegankelijk maken van de informatie die relevant is voor de ondernemer (werknemers en werkgevers). Bijvoorbeeld informatie over de te starten meerjaren beleidsprogramma's, visies, onderzoeken en projecten, maar ook informatie vanuit de commissies. Een belangrijk aspect is immers dat het productschap door de sector zelf wordt bestuurd. In de (sector)commissie moeten projecten en onderzoeken worden goedgekeurd. Het bestuur stelt ook de hoogte van de heffingen vast.

Klachtenbehandeling

Het PPE behandelt klachten conform Hoofdstuk 9 van de Algemene wet bestuursrecht (Awb). Op de openbaar toegankelijke website is daarover de nodige informatie te vinden. De afdeling Juridische Zaken is belast met de registratie, eerste beoordeling en behandeling van klachten. In het verslagjaar zijn geen klachten behandeld.

Privacybescherming

Het PPE verwerkt persoonsgegevens van bedrijfsgenoten en van de eigen medewerkers. Daardoor heeft zij te maken met regelgeving die betrokkenen bescherming biedt tegen ongeoorloofde aantasting van hun privacy. Met name de Wet bescherming persoonsgegevens (Wbp) is in dat verband van belang. Binnen de werkorganisatie is een interne, onafhankelijke toezicht-houder aangesteld, die toezicht houdt op de toepassing en naleving van deze wet. Het via de website te raadplegen meldin-

genregister geeft inzicht in welke persoonsgegevens waarvoor worden verwerkt. Op de website is aangegeven welke rechten betrokkenen hebben en hoe ze deze rechten kunnen uitoefenen.

Communicatie

Uit de jaarplannen van de diverse sector- en adviescommissies van het PPE volgt een beleidslijn voor de communicatie en een prognose van te verwachten onderwerpen en projecten. Hieruit volgt jaarlijks een verdere invulling van communicatiedoelstellingen en activiteiten.

Het aspect communicatie vormt een integraal onderdeel van de (beleidsmatige) taken en activiteiten van het PPE. In het kader van openheid en transparantie werkt het PPE steeds aan verdere verbeteringen in de communicatie met het bedrijfsleven. Zo wordt uitgebreid gebruik gemaakt van het internet, waardoor een goede inspraakmogelijkheid wordt geboden, ook aan de ondernemers die niet zijn aangesloten bij een branchevereniging. De website en de digitale nieuwsbrieven worden gebruikt om de sector geregeld actief te informeren over actuele resultaten van PPE-beleid. Verder spreken PPE-medewerkers met het bedrijfsleven tijdens bijeenkomsten, lezingen en bedrijfsbezoeken.

De communicatie-activiteiten vanuit het PPE bestrijken drie deelterreinen.

- (1) de corporate communicatie over het PPE als organisatie naar sectorgenoten en derden; bijvoorbeeld over de ondernemerspeiling
- (2) de beleidscommunicatie vanuit de beleidsthema's en bijbehorende projecten (voedselveiligheid & kwaliteit, diergezondheid & welzijn, markt en arbeid).
- (3) de PR/Voorlichting namens de sectoren richting consumenten en samenleving, zoals de kip- en eicampagne en onderwijscommunicatie over de pluimvee- en eiersector.

Informatie-uitwisseling in de verschillende stadia van de beleidscyclus

Beleidscyclus	Hoe	Communicatie	Reactie mogelijkheid
Agendering van onderwerpen	Meerjarenvisies Jaarplannen Projectplannen	Sectorbijeenkomsten Publicaties Internet	Tijdens bijeenkomsten Via contactformulier website Per post/telefoon
Beleidsbepaling of voorbereiding van jaarplannen e.d.	Sectorcommissies en commissies Bestuur PPE Adviescommissies	Openbaar Stukken op internet Agenda op internet Stukken opvraagbaar	Reactieformulier op internet Post/telefoon
Implementatie ofwel de uitvoering van goedgekeurde jaarplannen	Werkorganisatie of via PPE door derden	Digitale nieuwsbrieven per sector De verslagen of actielijst van commissie op de website Via de vakpers Publicatie onderzoekresultaten op de website	Via contactformulier website Telefonisch/ per post Bij vakbeursdeelname, bedrijfsbezoeken, studyclubs e.d.
Evaluatie en rapportage	In besturen en commissies Vierjaarlijks draagvlak onderzoek	Evaluatie en rapportage activiteiten Publicatie van stukken Oproep tot deelname enquête	Stukken op internet of agenda op internet Stukken opvraagbaar Deelname enquête draagvlakonderzoek
Afleggen van verantwoording	Begrotingen, jaarplannen per sector, het jaarverslag voor de SER en de jaarrekening Heffingsnota met informatie.	Website Mailingen per post	Via de commissies en Via bovenstaande mogelijkheden

Corporate communicatie

In de tweede heft van 2010 zijn de uitgangspunten voor de corporate communicatie van het PPE heroverwogen. Dit heeft geleid tot een herdefiniëring van de boodschap die het PPE uitdraagt. Uitgangspunt is dat het Productschap Pluimvee en Eieren voor de sectoren werkt. Dit laat zich vertalen in de pay off: 'Het Productschap Pluimvee en Eieren werkt voor u!'. Daarnaast zijn het logo en de huisstijl aangepast om de herkenbaarheid van het PPE te vergroten. De nieuwe huisstijl is per 1 januari 2011 ingevoerd.

Communicatie activiteiten

- Op de website (www.pve.nl) zijn de data, agenda's en alle onderliggende stukken van het PPE-bestuur en, de sectorcommissies te vinden.
- Bedrijfsgenoten, ook ongeorganiseerde, hebben de mogelijkheid om via reactieformulieren te reageren op vergaderstukken. De reacties worden in de vergaderingen meegenomen.
- Op de website staan uitgebreide dossiers over beleidsthema's met een reactiemogelijkheid;
- Via persberichten, digitale nieuwsbrieven en vaste of incidentele publicaties in alle sectoren, worden beleidsvoornemens en -resultaten onder de aandacht gebracht.
- Daarnaast is er contact met de (vak)pers. Zo is o.a. via het blad Pluimveehouderij verantwoording afgelegd over de bestedingen van het PPE richting de heffingbetaler.
- Om het Productschap dichter bij de pluimveehouders te brengen en om meer in contact te komen met individuele ondernemers, worden gespreid over het jaar bedrijfsbezoeken (keukentafelgesprekken) afgelegd waarbij zowel leden van het bestuur als van het secretariaat betrokken zijn. In 2010 zijn op die manier

verspreid over het land 22 pluimveebedrijven bezocht.

- Ook zijn – naast incidentele workshops en andere relatiebijeenkomsten – in het najaar drie jaarplaninspraakavonden georganiseerd over het PPE- conceptjaarplan.
- Het PPE neemt twee tot drie keer per jaar deel aan regionale landbouwwakbeurzen om zoveel mogelijk bedrijfsgenoten persoonlijk te kunnen spreken.
- Bovendien organiseert het schap eens per vier jaar een draagvlakonderzoek onder alle sectorgenoten. De uitkomsten zijn medebepalend bij de afweging of, en welke activiteiten het PPE verricht.

Public Affairs

Het PPE voert veel activiteiten uit voor de sector, maar heeft ook een verantwoordelijkheid naar de maatschappij. Daarom kijkt het PPE bij de uitvoering van werkzaamheden ook naar het publieke belang. Naast het algemene communicatiebeleid wordt een Public Affairsbeleid gevoerd, dat zich richt op objectieve voorlichting en informatievoorziening van pers, burger en politiek. Een versterking van het sectorimago is hierbij een aandachtspunt en de belangen van sector én samenleving worden in maatschappelijke en politieke discussies meegenomen. Het PPE consulteert daarom met regelmaat non-gouvernementele organisaties (NGO) als Dierenbescherming, Natuur en Milieu, de Consumentenbond en Biologica. Zo mogelijk worden NGO's betrokken bij overleggen over beleid en onderzoek in de sectoren. Daarnaast zijn er de contacten met parlementariërs en hun medewerkers in Den Haag en Brussel. Het doel van de contacten is de overheid en de politiek te informeren en te adviseren. Daarnaast vindt terugkoppeling plaats richting sectororganisaties en -genoten. In Brussel worden de contacten onderhouden met onder meer de Europese Commissie, het Europees Parlement en de Raad. Ook met andere nationale en

Europese organisaties die in de vee-, vlees- en eiersector actief zijn in Brussel, worden intensieve contacten onderhouden. Op de agenda in 2010 stonden onderwerpen als het klimaatbeleid, duurzaam voedsel, vleesconsumptie in het algemeen, welzijn vleeskuikens en leghennen, waaronder het verbod op de traditionele kooihuisvesting begin 2012 in de EU en de overgangstermijn voor bedrijven met een verrijkte of te verrijken kooi, slachtmethoden, de retributies VWA, destructie, diergezondheid algemeen en antibiotica in het bijzonder, GGO's, debat verbod pelsdierhouderij. Ook het debat over het voortbestaan van de PBO was een belangrijk onderwerp.

Duurzaamheid en Maatschappelijk verantwoord ondernemen (MVO)

In samenwerking met adviesbureau CSR Academy is begin 2010 een adviesrapport opgesteld over een duurzaamheidsraamwerk en –verslaglegging voor de pluimvee en eierensector. Om de belangrijke duurzaamheidsthema's in de sectoren te kunnen identificeren is een inventarisatie gemaakt en zijn de prioriteiten en onderwerpen voor de pluimveevlees- en eierensector benoemd. Ook is een overzicht opgesteld van bestaande of geplande initiatieven op het gebied van duurzaamheid (convenanten, afspraken, acties) waarbij de sectorpartijen nadrukkelijk betrokken zijn. Om invulling te geven aan duurzaamheid wordt ook gesproken over maatschappelijk verantwoord ondernemen (MVO). Dit betekent opereren volgens maatschappelijke eisen, uitgangspunten of fatsoensnormen die aan bedrijven of een hele sector, worden gesteld. Of volgens maatschappelijke verantwoordelijkheden die bedrijven zelf vinden dat ze hebben. Maar MVO gaat ook over transparantie, over de keuzes die een sector maakt en de bijkomende effecten op het milieu, de maatschappij, haar medewerkers of toekomstige generaties.



Stuurgroep MVO

In 2010 heeft het PPE een stuurgroep MVO ingericht. Deze stuurgroep rapporteert en adviseert rechtstreeks aan het PPE-bestuur. Doelstelling is MVO beter op de kaart te zetten in de pluimvee- en eierensector en een duidelijk MVO-beleid te formuleren. Al eerste stap zijn de belangrijkste thema's vastgesteld:

1. volksgezondheid;
2. arbeidsomstandigheden;
3. ketenverantwoordelijkheid waaronder Inkoopbeleid;
4. milieu en specifiek Carbon Footprint en energie;
5. dierenwelzijn.

De stuurgroep wil alle informatie binnen deze thema's monitoren, en hierover voor het eerst in 2011 communiceren in een apart jaarlijks MVO-verslag. Uiteindelijk kan dan MVO-beleid worden gemaakt voor de pluimvee- en eierensector en daar waar mogelijk gezamenlijk met andere productschappen.

Carbon Footprint

Vanaf juni 2010 wordt gezamenlijk met de andere schappen en de betrokken brancheorganisaties gewerkt aan een project Carbon Footprint in de diervoederketen. De dierlijke sectoren zijn gezamenlijk van start

gegaan met het verzamelen van de kennis en data, nodig voor het berekenen van de Carbon Footprint voor de diervoederketen. De uitvoering berust bij Wageningen Universiteit en Research Centrum (WUR) en Blonk Milieu Advies. De omvangrijke studie zal eind 2011 klaar zijn, kost ca. € 850.000,- en wordt gefinancierd door het ministerie van EL&I en de zes meest betrokken productschappen (Productschap Diervoeder, Productschap Akkerbouw, Productschap Margarine, Vetten en Oliën, Productschap Zuivel, Productschap Vee en Vlees en Productschap Pluimvee en Eieren).

Administratieve lasten

Op verzoek van het ministerie van Sociale Zaken en Werkgelegenheid (SZW) brengt de PBO sinds 2003 de administratieve lasten voor het bedrijfsleven voortvloeiend uit eigen regelgeving in kaart. Hoewel de lasten sinds 2003 zijn afgenomen, blijft beperking ervan ook de komende jaren een belangrijk aandachtspunt.

Bij de beoordeling of regelgeving noodzakelijk is, wordt de administratieve last

Administratieve lasten

Administratieve lasten zijn de kosten die het bedrijfsleven moet maken om te voldoen aan de informatieverplichtingen die voortvloeien uit regelgeving van de overheid. Als last wordt bijvoorbeeld niet de heffing gerekend, maar wel de kosten die gemoeid zijn met het doen van de heffingsopgave en -betaling. Om een goede vergelijking mogelijk te maken, wordt bij de PBO uitgegaan van de definities en modellen zoals die voor de rijksoverheid gelden.

ervan voor het bedrijfsleven in de afweging meegenomen. Autonome regelgeving wordt periodiek heroverwogen, waarbij steeds aandacht geschonken wordt aan vermindering van administratieve lasten voor het bedrijfsleven. Ook de directe betrokkenheid van het bedrijfsleven bij het ontwikkelen en vaststellen van regelgeving (via (sector)commissies en bestuur), waarborgt de constante aandacht voor dit aspect. Een overzicht van de van kracht

Ontwikkeling administratieve lasten autonome PPE-regelgeving (in mln. €)

	2003	2005	2007	2009	2010 ¹⁾	2010 ¹⁾ t.o.v. 2003
PPE	1,21	1,27	1,14	1,05	1,05	-13%

¹⁾ voorlopige gegevens

zijnde autonome regelgeving is als bijlage bij dit jaarverslag opgenomen.

Handhaving

Regelgeving is geen doel op zich. Regelgeving is er om bepaalde (beleids) doelstellingen te verwezenlijken of om aanpassing van gedrag te bewerkstelligen. Het PPE stelt regelgeving vast in het kader van de uitoefening van zowel de autonome als de medebewindstaken, onder meer op het gebied van productveiligheid, diergezondheid en dierenwelzijn. Om de naleving van deze regelgeving te bevorderen, wordt veel aandacht besteed aan de aansluiting op de praktijk en aan de handhaafbaarheid van de voorschriften. Privaatrechtelijke kwaliteitssystemen (zoals Integrale Keten Beheersing) verplichten aangesloten ondernemers het productieproces volgens vaste kwaliteitsnormen in te richten. Een (privaatrechtelijk) controle- en sanctieregime is gericht op de naleving van de kwaliteitsnormen. In veel regelgevingdossiers bestaat de verplichting voor ondernemers om zich jaarlijks op eigen kosten te laten controleren op de naleving van de betrokken regelgeving door een geaccrediteerde controleorganisatie. Is een ondernemer al gecontroleerd via een privaat kwaliteitsstelsel, dan is daarmee de naleving van de regels al bepaald en hoeft er in principe niet opnieuw te worden gecontroleerd op de naleving van de regels. Mede door een intensieve handhaving in de pluimvee- en vleessector is de aanwezigheid van Salmonella op kip aan het eind van de slachtlijn sinds het jaar 2000 van 22% naar minder dan 5% gereduceerd. Het percentage besmettingen met voor de volksgezondheid relevante salmonella types is naar 0,5% gedaald.

De naleving van regelgeving wordt, in opdracht van het schap, bewaakt door toezichthouders die zijn aangewezen door het bestuur van het PPE. De toezichthouders

zijn controleurs in dienst van onafhankelijke geaccrediteerde controleorganisaties. Bij vaststelling van overtreding van de (publieke) regelgeving wordt een berechtigingsrapport opgesteld ten behoeve van tuchtrechtelijke afdoening (bestrafing). In bepaalde gevallen kan het door de toezichthouder vastgestelde ook aanleiding geven tot het toepassen van bestuursrechtelijke sancties (intrekking van een erkenning bijvoorbeeld).

Het handhavingsbeleid van het PPE wordt volgens een vaste systematiek vastgesteld, periodiek geëvalueerd en zo nodig bijgesteld. De inzet van regelgeving en de intensiteit van het toezicht op de naleving hiervan wordt per deelsector/dossier bepaald.

Bij overtreding van medebewindnormen is regulier strafrechtelijke handhaving aan de orde. In 2008 is met de Algemene Inspectiedienst (AID) een werkprotocol opgesteld voor de te volgen handelswijze als het PPE een vermoedelijke overtreding constateert van een norm uit de Verordening hygiënevoorschriften pluimveehouderij (PPE) 2007. In 2010 is er in dit dossier één geval van vermoedelijke overtreding gemeld aan de AID.

Tuchtrecht

Overtredingen van de eigen regelgeving kunnen worden aangepakt via tuchtrecht op grond van de Wet tuchtrechtspraak bedrijfsorganisatie 2004. Ook overtredingen van regelgeving die op grond van een medebewindopdracht is vastgesteld, kunnen tuchtrechtelijk worden gehandhaafd als de medebewindopdracht dat bepaalt. Het PPE heeft een tuchtgerecht, dat zaken behandelt die namens de voorzitter van het productschap worden aangebracht. De Wet tuchtrechtspraak bedrijfsorganisatie 2004 kent de volgende maatregelen: een berisping, een geldboete ter hoogte van maximaal € 7.600 per overtreding, open-

baarmaking van de uitspraak op kosten van de betrokkene, het onder verscherpte controle stellen van het bedrijf op diens kosten. Daar waar er sprake is van een groter wederrechtelijk genoten voordeel kan een geldboete worden opgelegd van ten hoogste € 19.000 per overtreding.

In 2010 zijn er in totaal 55 zaken aangebracht bij het Tuchtgerecht PPE. In 2010 hebben meerdere pluimveehouders zich verantwoord bij het Tuchtgerecht voor het niet, of niet goed voldoen aan de verschillende verplichtingen uit de Verordening hygiënevoorschriften pluimveehouderij (PPE) 2007, de Verordening Vaccinatie Newcastle Disease (NCD) 2006, de Verordening monitoring Aviaire Influenza (PPE) 2005 en de Verordening identificatie en registratie van pluimveebedrijven, broedeieren en levend pluimvee (PPE) 2005. Het betrof verplichtingen in het kader van preventieve hygiënevoorschriften, bestrijdingsmaatregelen, monitorings- of vaccinatieverplichtingen. In de 55 zaken zijn geldboetes opgelegd van in totaal ruim € 34.000, waarvan ruim € 19.000 voorwaardelijk. Het Tuchtgerecht PPE publiceert jaarlijks de resultaten van de door de tuchtrechtkamers afgedane zaken. De uitspraken worden geanonimiseerd gepubliceerd op de website van de rijks-



overheid: www.tuchtrecht.nl. In 2010 zijn geen beroepen ingesteld tegen uitspraken van het Tuchtgerecht.

Bezwaar en Beroep

Belanghebbenden kunnen bezwaar maken tegen besluiten van het PPE. Twee door het bestuur ingestelde bezwaarschrijftcommissies behandelen de bezwaren. De commissies behandelen het bezwaar, horen de bezwaarde en adviseren de voorzitter over de op het bezwaar te nemen beslissing. Tegen de beslissing op het bezwaar kunnen bezwaardenden vervolgens beroep instellen bij het College van Beroep voor het bedrijfsleven (CBb).

Bezwaarzaken

In 2010 zijn bij het PPE 26 bezwaarschrijften ingediend. Daarvan hadden er 21 betrekking op heffingsbesluiten, drie op besluiten die in medebewind zijn genomen en twee bezwaren vielen in de categorie "overig". Deze laatste categorie bezwaren betreft de weigering om subsidie te verlenen respectievelijk de weigering om inzage te bieden in documentatie. De medebewindbezwaarden hebben betrekking op besluiten tot het niet-toekennen van uitvoerresstitutie en tot verbeurdverklaring van de certificaatzekerheid.

Er zijn in 2010 in totaal 52 bezwaarzaken behandeld, waarvan er 33 ongegrond en drie gegrond zijn verklaard, in één zaak was de bezwaarde niet-ontvankelijk. De resterende 15 zaken zijn ingetrokken. Eind 2010 stonden nog 11 bezwaarzaken open.

Beroepszaken

Bij het PPE is het aantal in het verslagjaar ingestelde beroepen beperkt gebleven tot vier. Deze zaken hadden alle betrekking op de verbeurdverklaring van de certificaatzekerheid. Van deze zaken zijn er nog drie in behandeling bij de rechtbank (douanekamer). Tijdens het verslagjaar zijn drie beroepszaken afgehandeld, waarbij er één ongegrond, één gegrond en één niet-ontvankelijk is verklaard. Eind 2010 stonden nog vier beroepszaken open.

Ontvangen bezwaarschrijften 2010

Onderwerp	Aantal
Heffingen	21
Medebewind	3
Overig	2

Afhandeling bezwaarschrijften 2010

Onderwerp	Ingetrokken	Niet-ontvankelijk	Gegrond	Ongegrond	Gedeeltelijk gegrond/ gedeeltelijk ongegrond
Heffingen	8	-	-	28	-
Medebewind	6	1	3	5	-
Overig	1	-	-	-	-

Ontvangen beroepen 2010

Onderwerp	Aantal
Heffingen	-
Medebewind	4
Overig	-

Afhandeling beroepen 2010

Onderwerp	Ingetrokken	Niet-ontvankelijk	Gegrond	Ongegrond
Heffingen	-	-	1	-
Medebewind	-	1	-	1
Overig	-	-	-	-

2

Voedselveiligheid en kwaliteit

Pluimveevlees en eieren vormen een belangrijke component van onze dagelijkse voeding. Behalve dat het lekker moet zijn, is vertrouwen in de veiligheid en kwaliteit van voedsel een voorwaarde om ervan te genieten. Consumenten hebben dat vertrouwen en het PPE wil dit bevestigen en uitbouwen. Uitgangspunt is dat risico's worden geminimaliseerd binnen de wettelijke, economische en maatschappelijke kaders. Het productschap initieert daartoe veel activiteiten. Voedselveiligheid is geen concurrentiefactor, maar een garantievoorwaarde.

Beleid voedselveiligheid en kwaliteit

Voedselveiligheid en kwaliteit zijn belangrijke beleidsthema's voor het PPE. Het PPE heeft diverse verordeningen die het streven naar de productie van veilig voedsel van hoge kwaliteit bevorderen. Deze verordeningen zijn onder andere gericht op de aanpak van Salmonella en Campylobacter. Daarnaast worden via hygiënecodes voedselveiligheidssystemen in verwerkende bedrijven én de primaire sector geïntroduceerd, zodat bedrijven efficiënt invulling kunnen geven aan voedselveiligheidsvoorschriften.

Via de kwaliteitsregelingen IKB in de pluimveevlees- en eiersector wordt – op vrijwillige basis – continu gestreefd naar verdere verbetering van de kwaliteit van de productie en producten. Op diverse onderdelen zijn de IKB-regelingen in 2010 verder ontwikkeld en verbeterd. Voor de vleeskuikensector zijn de 'masterplannen' verder ontwikkeld (inclusief onderzoek), gericht op het terugbrengen van het antibioticegebruik. Tevens wordt onderzoek naar zoönosen gefinancierd om ontbrekende kennis te ontwikkelen. Deze kennis komt vervolgens beschikbaar voor de sector.

Effect van het beleid

Het PPE kent al een groot aantal jaren een aanpak voor de preventie en bestrijding van Salmonella in de pluimveesectoren. Deze aanpak is succesvol en heeft tot een aanzienlijke vermindering van de belangrijkste Salmonellatypes geleid. Een Europese studie bij ondermeer leghennen en vleeskuikens heeft aangetoond dat Nederland tot de best scorende landen in de EU behoort. De deelname aan de kwaliteitsregelingen is groot en heeft een positieve uitstraling voor de sector. Met de overheid zijn afspraken gemaakt over toezicht op controle





(eiersector), evenals gelijkschakeling met buitenlandse kwaliteitssystemen. Dat moet uiteindelijk leiden tot minder controles bij de IKB-deelnemers.

Ook is er veel aandacht voor een juist diergeneesmiddelengebruik. Hierdoor wordt voorkomen dat er residuen in vlees en eieren achterblijven en wordt met sector-specifieke projecten getracht de antibioticaresistentie terug te dringen. De resultaten van de masterplannen antibiotica moeten de komende jaren zichtbaar worden. Ondertussen resulteert het wel in steeds meer bewustzijn bij de (pluim)veehouders.

In 2010 heeft de sector het PPE verzocht een meldpunt voor calamiteiten op te zetten. Dit naar aanleiding van een dioxine besmetting van voeder.

Toekomstig beleid

Het beleid ten aanzien van de Salmonellabestrijding in de pluimveesector wordt – in afstemming met buitenlandse systemen – na 2011 voortgezet. Extra aandacht zal uitgaan naar de nultolerantienorm die in 2011 vanuit de EU gesteld wordt voor de serotypen Se/St. De nultolerantie zal grote gevolgen hebben voor de pluimveevleessector, ook in praktische zin (bijvoorbeeld monsternamen, doorgift van informatie, verantwoordelijkheden en aansprakelijkheid in de keten). Het PPE is samen met de sector bezig om de overgang zo hanteerbaar mogelijk te houden.

Voor *Campylobacter* heeft de aanpak nog niet tot de gewenste resultaten geleid. Via een tweearig onderzoeksproject is een nieuw traject ingezet. Dit vindt plaats via NEPLUVI, met collectieve financiering door het PPE. De resultaten daarvan moeten worden afgewacht, alvorens eventueel tot aanpassing van het beleid kan worden. Het beleid bij de IKB-systemen – een continue streven naar verdere kwaliteitsverbetering – wordt ongewijzigd voortgezet. De vernieuwde IKB-regeling voor de pluimveeservicebedrijven is in 2010 kwalitatief op een hoger niveau gebracht en van kracht worden.

De aanpak zoals vastgelegd in de masterplannen, gericht op een verantwoord antibioticagebruik, wordt voortgezet.

Voedselveiligheid

Voor de pluimveehouderij ontwikkelt en beheert het PPE programma's ter bestrijding, beheersing en monitoring van bacteriële besmettingen, zoönosen, milieucontaminanten en verboden stoffen. Verder is het productschap betrokken bij onderzoek

naar mogelijke nieuwe risico's. Voor de verwerkende industrie zijn met bedrijven en overheid voedselveiligheidssystemen ontwikkeld op basis van HACCP (Hazard Analysis Critical Control Points). Zo kunnen bedrijven efficiënt invulling geven aan wettelijke eisen op het vlak van voedselveiligheid. Ditzelfde gebeurt ook bij de bedrijven in de primaire sector. De systemen, ook wel 'Gidsen voor de goede praktijk' of 'hygiëncodes' genoemd, zijn toegesneden op de specifieke situatie van betreffende bedrijven of sectoren.

Monitoring kritische stoffen

Bij de controles in het kader van IKB wordt het logboek medicijngebruik gecontroleerd. De pluimveehouder moet aantonen dat eieren die na het gebruik van diergeneesmiddelen tijdens de wachtijd zijn geproduceerd, naar de destructor zijn afgevoerd. Dat is een wettelijke verplichting. Bij de pakstations wordt nadrukkelijk gecontroleerd of de eieren niet van legkippen komen die diergeneesmiddelen met een wachtermijn gehad hebben.

EU-Hygiëneverordeningen

De EU-hygiëneverordeningen bieden de mogelijkheid om via 'Gidsen voor goede praktijk' of 'Hygiëncodes' invulling te geven aan de vereisten van de verordeningen voor de primaire sector (veehouders) en voor de verwerkende industrie. Bijna alle sectoren hebben het productschap verzocht deze codes te ontwikkelen.

Hygiëncode Poeliers (PPE)

De hygiëncode poeliers is in 2010 besproken met de Voedsel en Waren Autoriteit, de Nederlandse Bond van Poeliers en Wildhandelaren (NBPW) en het Regulier Overleg Warenwet. De code is aangepast aan opmerkingen en in november 2010 ter goedkeuring aangeboden aan de Minister van Volksgezondheid, Welzijn en Sport.

Hygiëncode Eieren voor verzamelaars, pakstations en grossiers

In 2010 is gewerkt aan de herziening van deze Hygiëncode. De eerder uitgevoerde evaluatie van de huidige code vormt daarvoor de basis. Het eerste concept van de herziene code is eind 2010 gereed; deze wordt begin 2011 met betrokkenen besproken.

Voedselketeninformatie

Voor de Europese Hygiëneverordeningen moeten veehouders te slachten dieren voorzien van voedselketeninformatie (VKI). Alle VKI-formulieren en toelichtingen zijn opgenomen op de website www.pve.nl. Sinds januari 2010 is ook voor vleeskonijnen een VKI formulier beschikbaar.

VKI Konijnen

Voor niet-IKB deelnemers is een VKI-formulier ontwikkeld en met een toelichting op de internetsite geplaatst. Voor IKB Konijndeelnemers is de koppelkaart uitgebreid met wachttijd voor gebruikte medicijnen.

VKI pluimvee

Het PPE beheert de formulieren voor de melding van voedselketeninformatie (VKI) door de pluimveehouder aan de slachterij. Het VKI-formulier voor vleeskuikens bevat een aantal keuzelijsten met voederadditieven, diergeneesmiddelen en vaccins. Omdat steeds nieuwe middelen op de markt verschijnen en andere worden teruggetrokken, is regelmatige aanpassing van het VKI-formulier nodig. In 2010 is dit formulier daarom drie maal geactualiseerd.

Zoönosen

In het kader van voedselveiligheid wordt veel aandacht besteed aan zoönosen: ziektes die van dier op mens overgedragen kunnen worden. Het PPE heeft een aanpak ontwikkeld voor het beheersen van



salmonellose in de pluimveehouderij. Ook worden onderzoeks- en ontwikkelingsprojecten gesubsidieerd.

Salmonella-aanpak pluimveevlees en eieren

De uitvoering van de EU-regelgeving met betrekking tot de monitoring en bestrijding van salmonella bij pluimvee is in Nederland door het ministerie van EL&I en VWS in medebewind opgedragen aan het PPE. Periodiek worden resultaten namens de overheid geaudit door de VWA. Begin 2010 vond een audit plaats, gericht op de regelgeving voor leghennen. De belangrijkste verbeterpunten die de VWA heeft gesignaleerd hebben betrekking op de borging van de kanalisatie van eieren van besmette legkoppels, centrale vastlegging van analyseresultaten, verscherping toezicht op de controle-instellingen en de handhaving. Op alle terreinen had het PPE al verbeteracties in gang gezet. De resultaten daarvan worden begin 2011 door de VWA geëvalueerd.

In de tweede helft van 2010 is gewerkt aan het invoeren van de centrale vastlegging van analyseresultaten via de laboratoria. Laboratoria worden daarbij ondersteund.

Actieplannen Salmonella

Het PPE wil het vertrouwen dat consumenten hebben in Nederlandse pluimvee-producten behouden en versterken. Iedere schakel van de pluimveeketen moet aan strenge hygiëne-eisen voldoen. Zo is het voor ieder bedrijf belangrijk te meten of Salmonellabacteriën aanwezig zijn. Zijn deze aanwezig, dan moeten er maatregelen worden genomen. Door de pluimveevlees- en eiersector is in de jaren '90 gestart met plannen van aanpak voor de preventie en bestrijding van Salmonella. In de huidige actieplannen zijn verder aangescherpte maatregelen opgenomen. Al deze plannen zijn gebaseerd op de volgende basisprincipes:

- Het nemen van hygiënemaatregelen.
- Reiniging en desinfectie van de bedrijfsgebouwen.
- Monitoring bij binnenkomst en vertrek van het koppel kippen/(broed)eieren op het bedrijf.
- Uitwisseling van monitoringsresultaten.
- Maatregelen na een besmetting bij pluimvee.

Resultaten actieplan Salmonella

Het aantal koppels leghennen dat besmet is met Salmonella enteritidis (Se) of typhimurium (St) vertoont sinds 2008 een duidelijk

Centrale Database KIPnet

In 2010 is verder gewerkt aan de nieuwe mogelijkheden in de applicatie voor het inlezen van Salmonella- en Campylobacteruitslagen. Zowel voor handmatig als automatisch aanleveren van uitslagen zijn extra mogelijkheden beschikbaar gekomen. In het laatste deel van 2010 zijn de laboratoria gestart met het invoeren van analyseresultaten. Deze analyseresultaten kunnen gebruikt worden bij een snelle signalering van besmettingen en ter bevordering van de handhaving.

Handhaving Actieplan Salmonella en Campylobacter

Bedrijven zijn verplicht om zich jaarlijks te laten controleren. Tegen ondernemers bij wie een tekortkoming in relatie tot één van de hygiëneverordeningen is geconstateerd, treedt het PPE handhavend op. Bij sectorgenoten die zich niet laten controleren, kan moeilijk een tekortkoming geconstateerd worden. Naast het benadrukken van de

dalende trend. Deze heeft zich voortgezet in 2010. Was het percentage besmette koppels over geheel 2009 nog 1,45% in 2010 is dit verder gedaald tot circa 1,1%. Dat betekent dat Nederland ruim onder de Europese norm (2%) zit. Ook de vermeerderingssector heeft haar Europese doelstelling weer gehaald, de top vijf Salmonella types (Se, St, Virchow, Hadar en Infantis) zaten onder de 1%.

Percentage salmonella besmette koppels 2010

Sector	Resultaat 2010	Doelstelling EU
reproductiesector	0,7% (Se/St/Sv/Sh/Si)	Maximaal 1%
legsector	1,14% (Se/St)	Maximaal 2%
vleeskuikensector	0,5% (Se/St)	Maximaal 1% (per 31-12-2011).

Gegevensverwerking Salmonella/ Campylobacter monitoring

In 2010 is gewerkt aan het verbeteren van de tijdigheid en wijze van aanlevering van de Salmonellagegevens. Hierdoor is het nu mogelijk om in de rapportages de gegevens uit te splitsen naar alle in Nederland geslachte vleeskuikens en de vleeskuikens die in Nederland zowel zijn gehouden als geslacht. Hiermee kan een beter inzicht worden verkregen in het effect van het Actieplan Salmonella.

controleverplichting gaf het PPE opdracht aan de toezichthouders om bij degene die geen controle lieten verrichten een berechtingsrapport op te maken.

In 2010 heeft het PPE getracht om sterker betrokken te zijn bij de handhaving van de hygiëneverordeningen via tucht- en strafrecht, zodat beleidsknelpunten sneller duidelijk worden. Deze punten kunnen bijvoorbeeld ontstaan door verschuiving van de aandachtsvelden. Door deze punten sneller en beter in beeld te hebben is het mogelijk om de regelgeving beter aan te laten sluiten op de praktijk.

Stuurgroep Laboratoria

Laboratoria die een erkenning van het PPE willen verkrijgen en behouden moeten deelnemen aan ringtesten. Bij deze testen ontvangen alle deelnemende laboratoria een serie monsters. De laboratoria weten zelf niet wat de status van dit monster is (wel / niet besmet en zo ja met welk serotype). Op deze manier wordt een goed beeld verkregen van de kennis en kunde van de laboratoria. In 2010 is gestart met een nieuwe opzet van de Salmonella detectie en Salmonella serotyperingsringtesten. In de nieuwe opzet worden de monsters samengesteld en verzonden door een Engels bedrijf. De uitvoering van de ringtesten staat, als vanzelfsprekend nog steeds onder auspiciën van het Nederlandse Nationaal Referentie Laboratorium (NRL) voor Salmonella (gesitueerd bij het RIVM). Zowel de deelnemende laboratoria als de Stuurgroep zijn positief over deze nieuwe opzet. De Campylobacter detectie ringtesten worden nog steeds geheel door het Nederlandse NRL voor Campylobacter uitgevoerd. Dit NRL is momenteel nog gesitueerd bij de nVWA, maar zal naar alle waarschijnlijkheid in 2011 worden gesitueerd bij het CVI.

HOSOWO

Halverwege 2009 is reeds gestart met het beter in beeld brengen van de geldende erkenningen voor bedrijven die monstername of analyses uitvoeren voor het opstellen van een hygiënogram, dan wel mest- en swabmonsters nemen of de waterkwaliteit analyseren. De verzamelterm voor dergelijke activiteiten is: HOSOWO. Eind 2009 is begonnen met de benodigde controles en na het overwinnen van een aantal knelpunten werd eind 2010 geconstateerd dat alle controles hadden plaatsgevonden. De volgende stap zal zijn om het Besluit erkenningsvoorwaarden en werkwijzen



HOSOWO-instanties (PPE) 2007 te herzien. Hiermee is in 2010 een begin gemaakt en de verwachting is dat afronding in de eerste helft van 2011 kan plaatsvinden. Bij deze herziening zal nadrukkelijk aandacht worden besteed aan de controle- en erkenningssystematiek. Ook zal bij het herzien de input van HOSOWO-instanties worden gevraagd.

Subsidieverordening Salmonella

Het PPE voert de EU-subsidieverordening in het kader van de Salmonella-aanpak uit voor de vermeerderingssector en de leghennen-sector. De regeling voorziet in vergoedingen voor het ruimen van besmette koppels en het aanschaffen van Salmonellavaccins. Voor 2010 heeft de EU aan Nederland een bedrag van € 3,5 miljoen aan subsidie voor ruiming van besmette koppels (reproductie en leg) en aankoop van vaccins beschikbaar gesteld. De subsidieregelingen zijn op 30 mei 2010 van kracht geworden, met terugwerkende kracht naar 1 januari 2010. De subsidie voor de aankoop van vaccins is vastgesteld op € 0,14 per dier (net als in 2009). Inmiddels wordt circa 95% van de legkoppels tegen Salmonella gevaccineerd. In 2010 is van de toegekende bijdrage van € 3,5 mln. € 2,5 mln. uitgekeerd.

Nationale plannen Salmonella 2010

In het tweede kwartaal zijn de nationale Salmonella bestrijdingsplannen 2011 voor de

diverse sectoren (vleeskuikens, kalkoenen, vermeerdering, leghennen) opgesteld. De plannen zijn vervolgens tijdig (vóór 30 april 2010) ingediend in Brussel. In het derde kwartaal zijn nog enkele nadere vragen van de EU over de bestrijdingsplannen beantwoord. De plannen zijn eind november goedgekeurd door de EU. Op grond hiervan heeft de EU voor 2011 weer € 3,5 miljoen aan subsidie beschikbaar gesteld. Dit is net als in 2010 bestemd voor het vergoeden van geruimde vermeerderings- en legkoppels en de aankoop van vaccins.

Nultolerantie Salmonella pluimveevlees

Vanaf 1 januari 2011 zou een EU nultolerantie ingaan; dan zou het verboden zijn rauw, onbewerkt pluimveevlees in de handel te brengen waarop Salmonella is aangetroffen. Het zou hierbij gaan om alle serotypes Salmonella. In 2010 heeft een uitvoerige discussie plaatsgevonden met de lidstaten. Zij lijken zich inmiddels te realiseren dat één op één invoeren van deze norm de sector voor een onmogelijk probleem stelt.

De Europese Commissie nam eind 2010 een voorstel in voorbereiding om de nultolerantie alléén te laten gelden voor de belangrijkste twee salmonella serotypen (Enteritidis en Typhimurium). Dit voorstel

wordt in 2011 verder behandeld in overleg met de lidstaten en onder toezicht van het Europees Parlement. Ook de nultolerantie van Se/St zal grote gevolgen hebben voor de pluimveevleessector. Deze gevolgen (voor monsternamen, doorgift van informatie, verantwoordelijkheden en aansprakelijkheid in de keten), zullen in de eerste maanden van 2011 verder worden uitgewerkt en besproken met de sector. Verwachting is dat deze maatregelen in de tweede helft van 2011 in werking treden. In tussentijd bereiden het PPE en de Nederlandse pluimveevleessector zich voor op de nultolerantie.

Aanpak Salmonella java

Van de Salmonellabesmettingen bij vleeskuikens is het serotype java het meest voorkomende serotype. De pluimveevleessector is al jaren bezig om dit hardnekkige type te bestrijden. In nauw overleg met de sector zijn in 2010 nieuwe voorschriften voor IKB Kip (vleeskuikens) opgesteld om Salmonella java beter te kunnen bestrijden, inmiddels zijn deze zelfde voorschriften overgenomen in het Actieplan Salmonella & Campylobacter. De communicatie over Salmonella java wordt gezamenlijk gedragen door PPE, NOP, NVP en NEPLUVI. Vleeskuikenhouders zijn geïnformeerd over de veranderingen per 1 januari 2010. Naast

de vleeskuikenhouders worden ook slachterijen, broederijen, voerleveranciers en dierenartsen geïnformeerd over het belang van deze aanpak. Begin 2011 wordt de aanpak geëvalueerd. In 2010 was via collectieve financiering een extern deskundige aangesteld om besmette bedrijven te begeleiden. Een aantal bedrijven is het in 2010 met deze extra begeleiding gelukt van een Java besmetting afgekomen. Het overwinnen van een Java-besmetting vereist een zeer intensieve schoonmaak en lange wachttijden. Deze aanpak kost veel tijd en geld en dat kan niet ieder bedrijf opbrengen. De ervaringen die opgedaan zijn tijdens het begeleidingstraject worden verder verwerkt in de voorlichting over Salmonellabesmettingen, hygiënebesef op pluimveebedrijven en de huidige verplichte maatregelen die bedrijven moeten nemen vanuit regelgeving.

Campylobacter

Campylobacter wordt in Nederland, na Salmonella, gezien als de belangrijkste oorzaak van voedselgerelateerde infecties bij mensen. Het ministerie van VWS en NEPLUVI hebben eind 2008 afgesproken een convenant te sluiten. Binnen dit convenant werd door NEPLUVI gemonitord op het Campylobacterniveau bij de vleeskuikenslachterijen. Daarnaast werd door het ministerie van VWS aanvullend attributieonderzoek uitgevoerd: onderzoek naar oorzaken van infecties bij de mens en de daarbij horende infectieroutes. In 2010 hebben NEPLUVI en het ministerie van VWA het convenant verlengd. In de tweede convenantsperiode (2011 en 2012) wordt onderzocht welke maatregelen kunnen worden genomen om Campylobacterniveaus in pluimveeslachterijen te verlagen. Daarnaast zal ook de link worden gelegd tussen besmettingsniveau van karkassen na het koeltraject en het besmettingsniveau van aangevoerde koppels. Het onderzoeksvoorstel betreft

vleeskuikens, eenden, leghennen en moederdieren. Het PPE-bestuur heeft voor dit onderzoek een subsidie van € 544.800 toegekend.

Antibiotica

De resistentie van bepaalde bacteriën tegen antibiotica neemt toe. De Nederlandse veehouderijsectoren willen op verantwoorde wijze omgaan met het gebruik van diergeneesmiddelen en antibiotica om resistentieontwikkeling te kunnen beheersen. Sector en overheid hebben gezamenlijk een convenant antibioticaresistentie dierhouderij opgesteld. De masterplannen voor de kalver-, vleeskuiken- en varkenssector zijn opgenomen in het convenant. In dit convenant staan afspraken over de wijze waarop de antibioticaresistentie in deze sectoren wordt aangepakt. In 2010 is de verdere uitwerking van deze plannen doorgezet.

Voor de vleeskuikensector heeft het PPE in 2010 uitvoering gegeven aan het masterplan selectief en correct gebruik van antibiotica in samenwerking met brancheorganisaties uit de sector (NOP, NVP, NEPLUVI en Nevedi) en organisaties van dierenartsen (GD, VMP, GPN en KNMvD). De registratie van voorgeschreven antibiotica in een centrale database is voorbereid en treedt op 1 januari 2011 in werking. Er is veel aandacht besteed aan de communicatie naar pluimveehouder, dierenarts en veevoeradviseur om te komen tot een grotere bewustwording van de risico's van antibioticagebruik en van selectief en correct gebruik. Binnen het masterplan hebben de kuikenbroederijen besloten om per maart 2010 te stoppen met het gebruik van antibiotica. Ook hebben de kuikenbroederijen binnen het masterplan besloten per 1 januari 2011 te starten met een kuikenaspoort, waardoor volgende schakels in de productiekolom zorgvuldiger kunnen omgaan met antibiotica. De sector begeleidt en financiert onderzoek naar de mate waarin resistente bacteriën voorkomen in de

vleeskuikensector en welke interventie maatregelen mogelijk zijn.

De resistentieproblematiek en vermindering van het antibioticagebruik kwamen ook in de Tweede Kamer aan de orde in 2010, in het kader van de discussie over de dierhouderij in relatie tot de volksgezondheid. Het PPE informeerde kamerleden over de maatregelen die de sector neemt.

Kwaliteit

Het waarborgen van een optimale kwaliteit van (pluimvee)vlees en eieren in alle schakels van de keten is een belangrijk doel van het Productschap Pluimvee en Eieren. Het Nederlandse bedrijfsleven heeft Integrale Keten Beheersingssystemen (IKB) ontwikkeld om garanties te kunnen geven over de kwaliteit, herkomst en manier van produceren. IKB-producten komen van bedrijven en slachterijen waar (onafhankelijke) controle is op veevoer, kritische stoffen, medicijngebruik, hygiëne en transport. Iedereen in de productieketen kan vrijwillig deelnemen. Pluspunten van IKB zijn de garanties voor de consument, de versterking van de concurrentiepositie van de bedrijven en de verbetering van het imago van de bedrijfstak. Het PPE is steeds bezig met verdere verbetering van de bestaande IKB-regelingen. Waar mogelijk wordt gezocht naar samenwerking met andere internationale kwaliteitssystemen (Belplume, KAT, QS). Daarnaast is inbreng geleverd in de discussie over het Global-GAP systeem, om te bereiken dat de IKB Kipvoorschriften de basis kunnen gaan vormen van dit mondiale systeem.

IKB Kip en QS

Al geruime tijd wordt er vanuit de pluimveevleessector gestreefd naar een wederzijdse erkenning tussen IKB-Kip en het Duitse QS-systeem (vergelijkbaar met de al bestaande afspraken met het Belgische Belplume). De gesprekken hierover hebben helaas nog geen resultaat

opgeleverd. Recent is de vraag gesteld of vleeskuikens afkomstig van bedrijven met een QS-erkenning als gelijkwaardig aan IKB beschouwd kunnen worden. Randvoorwaarde daarbij is in ieder geval dat deze bedrijven zich ook aan het Nederlandse Actieplan Salmonella en Campylobacter houden. Met het oog hierop is de vergelijking tussen de IKB- en actieplanvoorschriften voor vleeskuikenhouders en die van QS geactualiseerd. In het vierde kwartaal heeft hierover overleg met QS plaatsgevonden. Het gaat daarbij om de mogelijkheden om de audit voor IKB Kip en QS in één bezoek te combineren alsmede het vaststellen van de aanvullende eisen waar QS deelnemers aan moeten voldoen om gelijkwaardig aan IKB Kip te worden. QS staat hier in beide gevallen positief tegenover. Op basis hiervan zal in overleg met de sector besloten worden of en welke vervolgstappen genomen kunnen worden

IKB Ei-regeling

De IKB Ei regeling is geprivatiseerd en ondergebracht bij de Stichting IKB Ei. Het was de bedoeling om IKB Ei in 2009 door de Raad voor Accreditatie (RvA) te laten accepteren op basis van de norm 45011. Dat is vertraagd door de discussies rond Toezicht op Controle. Begin 2010 heeft de Stichting IKB Ei besloten om dit traject weer op te starten. In het tweede kwartaal is gewerkt om de laatste opmerkingen van de RvA te verwerken. Dat heeft ertoe geleid dat eind juni de RvA de stichting IKB Ei en de regeling formeel heeft geaccepteerd op basis van de norm 45011.

Begin 2010 zijn de bestaande normen voor IKB Ei grondig herzien. Ze zijn goedgekeurd door de Stichting IKB Ei en in de praktijk uitgetest door de certificerende instanties (CI's) bij enkele deelnemers. De deelnemers zijn hierover uitgebreid geïnformeerd. De aangepaste voorschriften zijn op 1 juli 2010 van kracht geworden.

Toezicht op controle

Het principe van toezicht op controle houdt in dat bedrijven zichzelf (laten) controleren op wet- en regelgeving en dat de overheid beoordeelt of deze controlesystemen goed functioneren. Zo kunnen bedrijven de controles efficiënt inrichten en kan de overheid meer tijd vrijmaken voor de aanpak van notoire overtreders. Uitgangspunt voor het PPE is dat voor de bedrijven duidelijke voordelen behaald dienen te worden bij deelname aan toezicht op controle, zoals lagere controledruk, lagere controlekosten en verminderde administratieve lastendruk. De evaluatie van het toezicht op controlearrangement in de eiersector is eind 2010 afgerond. De algemene indruk van het PPE is, dat IKB Ei aan de doelstellingen heeft voldaan. In overleg met de overheid is besloten door te gaan met toezicht op controle, maar het bestaande arrangement te vereenvoudigen. Het zal meer gebaseerd zijn op het principe van risico gebaseerd toezicht, ofwel: de nadruk ligt op die bedrijven die de wettelijke eisen niet of minder goed naleven. Afsproken is dat betrokken partijen hiervoor in 2011 een concreet voorstel zullen uitwerken. Belangrijkste discussiepunt betreft de frequentie van de extra controles die bij IKB-deelnemers uitgevoerd blijven worden.

Gebruik keurmerk IKB Ei

Bijna alle consumptie-eieren in Nederland worden verkocht onder het keurmerk IKB Ei. In opdracht van de stichting IKB Ei wordt regelmatig gecontroleerd of de eieren die onder het keurmerk aangeboden worden, werkelijk afkomstig zijn van IKB-erkende legbedrijven.

Tijdens een "winkelcontrole" rond Pasen 2010 bleek dat in een beperkt aantal gevallen niet zo te zijn; tijdens de kerstdagen werd geen enkele afwijking geconstateerd. Bij afwijkingen worden betreffende pakstations daarop extra gecontroleerd; ze kunnen

het recht om het keurmerk te gebruiken tijdelijk kwijtraken.

IKB Ei: project eistromen

Volgens planning is vanaf 1 juli 2010 het vastleggen van de ontvangst en aflevering van eieren een verplichting voor pakstations/verzamelaars binnen IKB Ei. Hierbij wordt aangesloten op de werkwijze van KAT. Met de centrale registratie kan nog beter gecontroleerd worden of vermeldingen over huisvestingssysteem, kwaliteit en versheid van eieren die onder het IKB Ei keurmerk verhandeld worden correct zijn. Daarnaast kan de centrale registratie als basis dienen voor risico gebaseerd toezicht door overheid en CPE. Ook de traceerbaarheid van partijen eieren binnen IKB Ei wordt hiermee verder verbeterd. Begin 2010 zijn de IKB-pakstations/verzamelaars gestart met de implementatie van een geautomatiseerd systeem om de handelsstromen van eieren zo efficiënt mogelijk bij te houden. Eind 2010 is gestart met de handhaving.

Dioxine

In 2010 is veel aandacht besteed aan de dioxinebesmetting bij enkele biologische legbedrijven. De oorzaak bleek te liggen bij het diervoeder. Daarbij bleek het EWS (early warning systeem) van de diervoeder-



sector niet goed te functioneren. Daarover en over de noodzakelijke verbeteringen in het kwaliteitssysteem binnen de diervoedersector heeft een gesprek met de diervoedersector plaatsgevonden. Binnen de stichting IKB Ei is ook gesproken over aanpassing van de monitoringsplannen. Dat gebeurt in nauw overleg met het Duitse KAT. Naar aanleiding van deze affaire heeft de sector aan het PPE gevraagd om een meldpunt bij calamiteiten op te zetten. Dit is in het derde kwartaal van 2010 verder uitgewerkt en aan de private organisaties voorgelegd.

QS Kalkoen

De controles bij de kalkoenhouders zijn in 2010 goed verlopen. In de kalkoensector heeft zich een besmetting met histomoniasis (blackhead) voorgedaan. Dit heeft geleid tot overleg met QS over het geven van een ontheffing van het gebruik van diergeneesmiddelen tegen Blackhead die nog in de pre-registratie fase verkeren. QS heeft het betreffende diergeneesmiddel opgenomen in haar diergeneesmiddelen-catalogus, waardoor het onder strikte voorwaarden te gebruiken is.

IKB Kip en Global GAP

Eind april is van Global GAP een eerste reactie ontvangen op de ingediende vergelijking van de inhoudelijke voorschriften van IKB Kip voor vleeskuikens met Global Gap. Algemeen kan gesteld worden dat IKB Kip voor het overgrote deel voldoet aan de normen van Global Gap. Een reactie richting Global GAP is voorbereid over de punten waarop onduidelijkheden bestonden. Voor de Algemene Voorwaarden en bijlagen is in het derde kwartaal een vergelijking met de Global GAP voorschriften (General Regulations) afgerond. Hierbij wordt gemeenschappelijk opgetrokken met IKB Varken en IKB Vleeskalveren omdat tussen de Algemene Voorwaarden van de drie systemen vele overeenkomsten bestaan. De verwachting is dat de benchmarkprocedure, mits de sector hiermee instemt, in 2011 kan worden afgerond.

IKB PSB

Op 1 augustus 2010 trad de Regeling IKB PSB 2010 in werking. Deze Regeling bestaat uit twee versies, te weten IKB PSB 2010 NL en IKB PSB 2010 Buitenland. Het verschil tussen deze twee versies is dat in de Nederlandse variant het bezitten van een NEN 4400 erkenning wel een voorwaarde is. IKB PSB Buitenland bedrijven mogen niet door Nederlandse IKB pluimveebedrijven worden ingehuurd. Daarnaast is met deze herziening de fysieke controle vervallen, behalve voor laadbedrijven en zijn IKB PSB laad-, ent- en snavelbehandelbedrijven verplicht om vier maal per jaar hun apparatuur op Salmonella te laten onderzoeken. De nieuwe Regeling is door de PSB sector veelal positief ontvangen. Punt van aandacht is wel de sterke opkomst van zelfstandigen zonder personeel (zzp'ers). Enerzijds is het wenselijk dat zzp'ers bij piekdrukke kunnen inspringen, anderzijds is het niet wenselijk dat zij op

grote schaal PSB activiteiten gaan uitvoeren zonder IKB PSB erkend te zijn. Voor zzp'ers die af en toe inspringen is het echter niet lonend om een IKB PSB erkenning te behalen.

IKB Konijn

Het aantal **IKB Konijn** deelnemers is in 2010 nagenoeg gelijk gebleven. Het animo onder niet deelnemende konijnenhouders is laag, en veranderingen hierin zijn niet waarschijnlijk. Toch is de IKB-regeling wel gewenst, omdat deze in België wordt erkend als de daar geldende kwaliteitsregeling. Een nadeel voor de regeling is dat er geen slachterij in Nederland is.

Destructie

De overheid is per januari 2010 gestopt met de medefinanciering van de kosten voor het transport en de verwerking van kadavers. Vanuit het bedrijfsleven is daartegen bezwaar aangetekend. Overleg met het ministerie van EL&I heeft er in geresulteerd dat in een werkgroep met Rendac gesproken is over de tarievenstructuur voor het ophalen van kadavers in 2011. Deze werkgroep is gekomen tot tariefvoorstellen van Rendac waarbij rekening is gehouden met een aantal wensen van de sector. Zo zijn efficiëntieprikkels ingebouwd in de ophaalsystematiek van kadavers en worden meer logistieke kosten toegewezen aan incidentele aanbieders van destructiemateriaal. De tarieven voor 2011 zijn voor de pluimveesector aanzienlijk verlaagd ten opzichte van de tarieven van 2010.

3

Diergezondheid en welzijn

Alle schakels in een productiekolom hebben baat bij gezonde dieren. Een gezonde veestapel is in het belang van bedrijfsleven én maatschappij. Met oog op de afzet moeten dieren vrij zijn van (handelsbelemmerende) ziekten. Daarnaast draagt een goede gezondheidsstatus bij aan het welbevinden van de dieren zelf. Omdat niet elke ziekte op bedrijfsniveau kan worden aangepakt, is collectieve bestrijding en preventieve gezondheidszorg van deze ziekten nodig. Daarom subsidieert het PPE de Gezondheidsdienst voor Dieren (GD) om monitoringsprogramma's uit te voeren en worden onderzoeksprojecten gefinancierd. Bovendien wordt geld uitgetrokken voor het Diergezondheidsfonds (DGF); de afspraken met het ministerie van EL&I over de verdeling van kosten bij een onverhoopte dierziekte-uitbraak.

Beleid diergezondheid en welzijn

In het diergezondheidsbeleid van het PPE staat de preventie van dierziekten centraal. Daar waar er toch sprake is van een dierziekte, is het van belang dat de mogelijkheden benut worden om deze ziekte snel op te sporen en de juiste maatregelen te nemen. Bestrijding van besmettelijke dierziekten is een taak van de overheid. Preventie van dierziekten is in eerste instantie een verantwoordelijkheid van de individuele ondernemer in de sector. Dit is in veel gevallen niet toereikend. Via private kwaliteitssystemen of door regelgeving kan

een hoger niveau bereikt worden. Daar waar de overheid regelgeving met betrekking tot preventie afbouwt, vindt analyse plaats of de sector het nodig acht zelf via kwaliteitssystemen of regelgeving maatregelen te nemen.

Het PPE wil dierenwelzijn stimuleren. Om verslechtering van de concurrentiepositie van de Nederlandse pluimvee- en eiersector te voorkomen, moeten verdere verbeteringen aan dierenwelzijn via Europese regelgeving worden geregeld. Ook zet het PPE zich in op het meenemen van dierenwelzijn in de WTO-onderhandelingen.



Indien er geen Europese regels zijn, kunnen deze nationaal gesteld worden; vanuit de overheid of het PPE. Het PPE stelt op verzoek van overheid en/of sector verordeningen op om aspecten van welzijn te regelen en controleren. Momenteel is er regelgeving op het gebied van welzijn voor vier sectoren waarvoor geen Europese regelgeving geldt: kalkoenen, vleeskuikenuouderdieren, nertsen en konijnen. Het beleid is er verder op gericht om initiatieven uit de sector en de markt op het gebied van dierenwelzijn te ondersteunen en een verdere verbetering van het dieren-



welzijn te stimuleren. Daarnaast draagt het PPE bij aan dierenwelzijn door regelgeving te controleren en te handhaven. Het PPE beschikt over een Tuchtgerecht waar overtreders van de regels zich dienen te verantwoorden. Tevens verzorgt het PPE de collectieve financiering van onderzoek naar dierenwelzijn voor de sector, zoals onderzoeken naar ingrepen bij pluimvee.

Effect van het beleid

Bij het diergezondheidsbeleid is het van belang dat eventuele afwijkingen snel opgespoord worden. Daartoe bestaan er

verschillende monitoringsinstrumenten. Het PPE speelt hierbij een rol als regelgever. Veehouders zijn op basis daarvan verplicht via bloedanalyses een aantal besmettelijke dierziekten te monitoren. Aviaire Influenza wordt gemonitord zoals vastgelegd in een PPE-verordening. Ook als financier spelen de schappen een evidente rol bij monitoring. In alle sectoren worden de helft van de collectieve monitoringskosten van GD gefinancierd door het PPE. Daarbij is het van belang dat de instrumenten blijven passen bij de ontwikkelingen in de sectoren.

Een toenemend aantal eisen op het gebied van dierenwelzijn is vastgelegd en wordt gecontroleerd. Dit draagt bij aan een hoger dierenwelzijnsniveau in de Nederlandse sectoren. De strenge handhaving en het inzetten van tuchtrecht leiden ertoe dat het aantal overtreders niet hoog is en een dalende tendens vertoont.

Toekomstig beleid

Bij preventie en bestrijding van besmettelijke dierziekten is voor alle sectoren een risicogebaseerde benadering het uitgangspunt. Bij NCD geldt een verplichte vaccinatie op basis van PPE-regelgeving, omdat NCD algemeen onder vogels voorkomt. Het PPE financiert verschillende onderzoeksprojecten met betrekking tot diergezondheid. Met de resultaten ervan wordt het diergezondheidsniveau in Nederland op een nog hoger peil gebracht. Omdat het aantal gezondheidsproblemen in de pluimvee-sector toeneemt, werd het budget dat beschikbaar wordt gesteld voor veterinair onderzoek in 2010 met ongeveer € 450.000 verhoogd.

Omdat op het vlak van welzijn voor de sectoren vleeskuikenouderdieren, vleeskalkoenen, nertsen en konijnen nog geen EU-regels zijn, omdat er nog steeds draagvlak is voor deze regelgeving in de sectoren

en omdat de resultaten van handhaving via PPE-regelgeving goed zijn, wordt het dierwelzijnsbeleid via PPE-verordeningen de komende tijd voortgezet. Daar waar mogelijk wordt een Europese aanpak voor de sectoren bepleit. Tevens blijft ingezet worden op het ondersteunen van initiatieven uit de sector en de markt.

Preventieve Diergezondheid

Bij regelgeving gericht op dierziektepreventie, zoals de hygiënevoorschriften, is het verminderen van veterinaire risico's een belangrijk aandachtspunt voor het PPE. Om draagvlak te houden onder de houders van dieren, moeten maatregelen praktisch en uitvoerbaar zijn. Het PPE financiert monitoringsprogramma's om zicht te houden op ontwikkelingen ten aanzien van de diergezondheid.

De Adviescommissie Pluimveegezondheidszorg stelde van het budget voor veterinair onderzoek in 2010, totaal € 955.000 ruim € 250.000 beschikbaar voor het Project 'Selectief en verantwoord gebruik van antibiotica in de vleeskuikensector' en € 100.000 voor ad hoc onderzoek. De rest van het budget was toegedeeld aan projecten die zijn gericht op Mycoplasma, E. coli, Enterococci, coccidiose en darmgezondheid.

Op initiatief van de Adviescommissie heeft een ad hoc werkgroep gesproken over te nemen maatregelen als een ziekte bij pluimvee tot problemen leidt in de humane gezondheidszorg. In het project Emzo (emerging zoonosen) wordt gezocht naar voor de pluimveesector bruikbare handvatten. Daarbij wordt koppeling nagestreefd tussen dierziekte-monitoring en de humane gezondheidsmonitoring.

Het PPE besteedde in 2010 aandacht aan het verbeteren van de veterinaire begeleiding van en de bedrijfshygiëne op

legbedrijven. Ook tijdens drie informatiebijeenkomsten is dit onderwerp met sectorgenoten besproken. Besloten is de uitvoering van een groot aantal verbeterpunten verder in een werkgroep uit te werken.

Basismonitoring

Het PPE draagt jaarlijks bij aan de collectieve kosten voor basismonitoring (pluimveegezondheidszorg) door GD. Door een meerjarenafspraak te maken met het ministerie van EL&I en de GD is een besparing van 7% op de kosten bereikt.

Pluimveegezondheid

De door het bestuur vastgestelde gezondheidsprogramma's voor Aviaire Influenza (AI), Newcastle Disease (NCD), Mycoplasma gallisepticum, Salmonella gallinarum, S. pullorum en S. meleagridis zijn gedurende geheel 2010 uitgevoerd. Met de uitvoering van het NCD-beleid wordt de Nederlandse pluimveestapel beschermd tegen uitbraken van deze besmettelijke pluimveeziekte en wordt gecontroleerd of alle koppels pluimvee na de verplichte vaccinatie voldoende weerstand tegen de ziekte hebben opgebouwd. Met de overige gezondheidsprogramma's wordt door middel van serologisch onderzoek gecontroleerd of er sprake is van een besmetting met de betreffende ziekteverwekker.

De GD zorgt voor de aansturing en bewaking van de gezondheidsprogramma's en voert ook het serologisch onderzoek uit. Het serologisch onderzoek betreft onderzoek van circa 500.000 bloedmonsters.

Dierziektebestrijding

Dierziektebestrijding algemeen

Voor de bestrijding van de zeer besmettelijke aangifteplichtige ziekten, zoals Aviaire influenza (AI), is de overheid primair verantwoordelijk voor de uitvoering. De inzet van het productschap is er vooral op gericht schade te voorkomen.

Een goede informatievoorziening naar het bedrijfsleven behoort in geval van een dierziekte-uitbraak ook tot de instrumenten van het PPE, enerzijds om draagvlak te krijgen voor het beleid, anderzijds om zorg te dragen dat de maatregelen zo goed mogelijk worden opgepakt. Want daar heeft de sector als geheel alleen maar baat bij. Door middel van e-mail, nieuwsbrieven en informatie op de website is invulling gegeven aan deze rol.

Convenant Diergezondheidsfonds

Tussen het ministerie van EL&I en de veehouderijsectoren zijn afspraken gemaakt over de verdeling van de (bestrijdingskosten) bij uitbraken van besmettelijke dierziekten. Daarbij zijn ook afspraken gemaakt over de kosten die gemaakt moeten worden om optimaal voorbereid te zijn op een mogelijke dierziektecrisis. Het huidige convenant loopt tot en met 2014.

Werkgroep Broedeieren AI

Binnen het DGF convenant 2010-2014 is afgesproken om de mogelijkheden uit te

werken voor het instellen van een financieringsconstructie waarmee, met gebruik van artikel 68 gelden, de schade door de afwaardering van broedeieren tijdens AI kan worden afgedekt. In 2010 is door het LEI een onderzoek verricht naar de te verwachte schade en de benodigde vergoeding. Een ingestelde werkgroep heeft bekeken welke opties artikel 68 biedt voor het aanwenden van Brusselse gelden voor het opzetten van een verzekering of fonds voor schade wegens AI. Met de gegevens uit het LEI onderzoek wordt een aanvraag voor artikel 68 gelden voorbereid.

Dierziekte-uitbraken

In 2010 is de Nederlandse pluimveesector 41 keer via een mailbericht geïnformeerd over besmettelijke gezondheidsproblemen bij pluimvee in Nederland of een andere EU-lidstaat. In Nederland hebben zich in 2010 geen uitbraken van hoogpathogene AI of NCD voorgedaan.

Monitoring AI en LPAI

Op 1 februari 2010 waren in het Koppel Informatiesysteem Pluimvee (KIP) 2515 actieve pluimveebedrijven geregistreerd. De GD heeft in de eerste drie kwartalen van 2010 van 6776 pluimveebestanden gecontroleerd of er weerstand was ontwik-

keld tegen AI. Daarvoor zijn 129.828 bloedmonsters onderzocht. De besmettingen met H7N4 in Deurne en met H6N1 in Idsegahuizum zijn via de monitoring aan het licht gekomen.

Van alle EU-lidstaten heeft Nederland het meest intensieve AI-monitoringssysteem. In 2010 is elk kwartaal gecontroleerd of de pluimveebedrijven met een uitloopstelsel in het voorgaande kwartaal onderzoek op AI hebben laten uitvoeren. Pluimveehouders die geen bloedonderzoek hebben laten uitvoeren zijn per brief gewezen op de tekortkoming. Tegen pluimveehouders die meerdere kwartalen tekort zijn geschoten is een tuchtrechtelijk onderzoek gestart. In het eerste kwartaal betrof dat 7 pluimveehouders, in het tweede kwartaal 4 en in het derde kwartaal 8. De gegevens uit het vierde kwartaal waren eind 2010 nog niet bekend.

Medio mei 2010 werd bekend dat op een legbedrijf in Deurne een besmetting met laag pathogene AI van het type H7 is vastgesteld. Door het ministerie van EL&I is daarop een beschermingsgebied ingesteld waarbinnen vervoer van pluimvee en pluimveeproducten was verboden. Het PPE heeft alle bedrijven in dat gebied geïnventariseerd en telefonisch benaderd waarna de lijst met bedrijven aan de VWA is gegeven voor de screening. Gedurende de gehele bestrijdingsperiode is er dagelijks contact geweest tussen PPE en de VWA. Vanuit het PPE is de sector geïnformeerd over de voortgang. Op 7 juni 2010 zijn alle beperkende maatregelen ingetrokken. Het PPE is tevreden over de snelle en adequate wijze waarop de VWA de bestrijding van de uitbraak heeft aangepakt.

Behalve in Deurne zijn in mei en juni 2010 op diverse pluimveebedrijven verdenkingen ontstaan van een besmetting met

AI. Meestal kwam de verdenking naar voren omdat bij de routinematige monitoring meerdere bloedmonsters van een koppel positief reageerden. Gelukkig bleken in de meeste gevallen de uitgevoerde PCR-onderzoeken negatief. In enkele gevallen was er wel een positieve PCR-uitslag maar bleek het gevonden virus geen laagpathogeen virus van het type H5 of H7 te zijn waardoor er geen maatregelen genomen behoeften te worden.

Eén van die bedrijven met een positieve PCR-uitslag betrof een legbedrijf in Friesland waar op 22 juni 2010 ernstige problemen, zoals een verminderde voeropname en zeer aanzienlijke productiedaling, werden vastgesteld. Nader onderzoek wees uit dat het om een besmetting met het AI-type H6N1 ging.

Vijf legbedrijven die minder dan 10 km. van het besmette bedrijf liggen zijn door de GD gescreend. Op één van deze bedrijven bleek het virus aanwezig. Eind juli 2010 hebben de betrokken pluimveehouders besloten de besmette koppels leghennen te ruimen. Omdat er op korte termijn in Nederland geen slachtcapaciteit voorhanden was zijn beide koppels met gebruik van CO₂ in de stal gedood. Gezien het sectorbelang dat de besmetting niet verder om zich heen zou grijpen heeft het PPE het ruimen van de koppels bevorderd door het doden van de dieren te financieren.

Salmonella gallinarum en coryza

Infecties met *Salmonella gallinarum* (Sg) of coryza veroorzaken bij pluimvee veel uitval en productiedaling. Beide aandoeningen verspreiden zich niet alleen via versleping, maar ook over korte afstand via de lucht. In 2010 had het PPE bemoeienis met *Salmonella gallinarum* besmettingen van koppels leghennen op bedrijven in Hooghalen, Lunteren (2), Ede en Renswoude (2), met uitbraken van infectie-

euze coryza in Deurne, Homoet, Bathmen en Lochem met een Mg-besmetting bij een koppel vleeskuikenuouderdieren in Someren en met verschillende ruimingen van koppels ouderdieren en een koppel leghennen wegens een besmetting met Salmonella. Voor deze salmonellabesmettingen wordt verwezen naar de verslaglegging over het salmonellabeleid.

Bij uitbraken van *S. gallinarum* en coryza heeft de voorzitter van het PPE steeds een gebied met een straal van 3 km rondom het besmette bedrijf aangewezen waarbinnen voor alle bedrijfsmatig gehouden pluimvee, met uitzondering van biologisch gehouden pluimvee, gedurende twaalf weken een ophokgebod van kracht is.

Salmonella java

Eind maart 2010 is bij een koppel vleeskuikenuouderdieren een besmetting met *Salmonella paratyphi* spp java vastgesteld. Er is vastgesteld dat het PPE geen mogelijkheden had om maatregelen te treffen waarbij het besmette koppel geruimd zou kunnen worden. Vanuit het PPE is overleg gevoerd met de eigenaar van het koppel waarbij is aangedrongen om het koppel te ruimen. Omdat het PPE geen schadevergoeding beschikbaar kon stellen was de eigenaar niet bereid het koppel te ruimen. Wel is toegezegd het koppel intensief te zullen blijven monitoren en het PPE te zullen informeren over de onderzoekresultaten. In augustus 2010 was het koppel nog steeds negatief.

Naar aanleiding van dit voorval heeft het bestuur van het PPE regelgeving vastgesteld die het mogelijk maakt dat het PPE in de toekomst bij *Salmonella java* besmettingen bij reproductiedieren maatregelen kan treffen om te voorkomen dat nog broedeieren van het koppel worden ingelegd.

Blackhead

In de kalkoensector deed zich in 2010 een

nieuwe besmetting met histomoniasis (blackhead) voor op een bedrijf dat ook reeds eerder hiermee besmet was. Omdat de besmetting zeer hardnekkig was heeft de betreffende kalkoenuouderderij moeten besluiten te stoppen met de kalkoenuouderderij. Het PPE is betrokken bij de pogingen om een geneesmiddel tegen de aandoening geregistreerd te krijgen. Daaraan gerelateerd heeft het bestuur een bedrag van € 8.300 beschikbaar gesteld voor de screening van probleembedrijven en het uitvoeren van diagnostisch onderzoek.

Hondenziekte

Hondenziekte is een zeer besmettelijke virusziekte die behalve bij honden ook bij diverse andere diersoorten, waaronder nertsen, voor kan komen. Het PPE financiert onderzoek van nertsen die verdacht worden van hondenziekte.

Op 8 april 2010 heeft het bestuur de Verordening vaccinatie nertsen tegen hondenziekte (PPE) 2010 vastgesteld. Na goedkeuring door de Sociaal Economische Raad is de verordening op 27 juni 2010 van kracht geworden. Op basis van de verordening heeft de voorzitter van het PPE twee gebieden in de provincie Noord Brabant, inclusief een klein deel van Limburg aangewezen. Binnen deze gebieden moesten alle nertsen uiterlijk 31 augustus 2010 zijn gevaccineerd tegen hondenziekte en mogen nertsen alleen levend worden afgevoerd als ze tenminste twee weken voor de verplaatsing zijn gevaccineerd tegen hondenziekte.

I&R pluimveebedrijven en pluimveekoppels

In de pluimveesector worden overplaatsingen van pluimveekoppels elektronisch gemeld in het Koppelinformatie Pluimveesysteem (KIP-systeem). In 2010 is de Verordening identificatie en registratie voor pluimveebedrijven, broedeieren en levend pluimvee PPE (2005) heroverwogen.



De Verordening is tegen het licht gehouden om vanuit de praktijk te beoordelen of aanvullingen of verbeteringen nodig zijn. Dit was eind 2010 nog niet afgerond.

Vanuit de sector zijn wensen naar voren gekomen om het Koppel Informatiesysteem Pluimvee uit te breiden. Dit vergemakkelijkt onder andere de aansturing van de gezondheidsprogramma's, dierziektebestrijding en het antibioticabeleid. Uitbreidingen betreffen:

1. het registreren van koppels op stalniveau naast registratie op locatieniveau;

2. het registreren van de afvoer van koppels;
3. het vastleggen van welk koppel ouderdieren een koppel afkomstig is.

Begin 2011 start een vervolgtraject om een diepgaandere informatieanalyse uit te voeren. Omdat vanuit dit project nog diverse wijzigingen voor de Verordening naar voren zullen komen is besloten om te wachten met het doorvoeren van de heroverweging. Deze zal daarom in 2011 afgerond worden. Vooruitlopend op de uitbreiding van het KIP-systeem en als voorbereiding voor het antibioticabeleid is in het najaar van 2010 gestart met een inventarisatie van stallen en bijbehorende gegevens van vleeskuikenbedrijven.

In 2010 is het KIP-systeem ingezet voor de pluimveegezondheidszorg. Bij uitbraken van *Salmonella gallinarum*, H6N1 en *Coryza* zijn aan de hand van het KIP-systeem beperkingsgebieden rondom een besmet bedrijf vastgesteld. Een compleet I&R systeem is in dergelijke situaties zeer belangrijk, daarom is er ook continue aandacht besteed aan de kwaliteit van KIP. In 2010 zijn er ook diverse wijzigingen doorgevoerd in het kader van gebruiksvriendelijkheid, waardoor er steeds meer zaken volledig automatisch verlopen. Het elektronisch melden van pluimveeverplaatsingen is in 2010 gestaag verbeterd, maar er blijven altijd nog bedrijven die de papieren mogelijkheid blijven hanteren.

Welzijn

Het PPE streeft ernaar dat de Nederlandse pluimveesector duurzaam en verantwoord produceert. Zo heeft het schap welzijnsregelingen voor vleeskuikenouderdieren, kalkoenen, konijnen en nertsen. Het PPE neemt deel aan de productwerkgroep pluimveevlees en eieren van Biologica, de belangenorganisatie voor de biologische sector. Daarnaast is er regelmatig afstemming met maatschappelijke organisaties

zoals de Dierenbescherming: bijvoorbeeld bij het opstellen van welzijnsregelgeving of bij andere ontwikkelingen in de sectoren waarbij welzijnsaspecten aan de orde zijn.

Ingrepen

De Stuurgroep Ingrepen Pluimvee heeft dit jaar opnieuw regelmatig overlegd over de voortgang van de verschillende onderzoeken die gericht zijn op het verantwoord achterwege kunnen laten van ingrepen bij pluimvee. Het betreft het snavelbehandelen, kammen dubben en verwijderen van sporen en tenen. Tevens heeft de Stuurgroep project- en onderzoeksvoorstellen voor volgend jaar besproken. De laatste maanden is gestart met de uitwerking van het advies van de Stuurgroep aan de Staatssecretaris van EL&I, aangezien de huidige vrijstellingsregeling voor genoemde ingrepen per september 2011 afloopt. Afronding van het advies zal begin volgend jaar plaatsvinden. In de Stuurgroep Ingrepen Pluimvee hebben zitting: Dierenbescherming, ministerie van EL&I en de pluimveesector (NOP, NVP, PPE). De Stuurgroep laat zich bijstaan door onderzoekers van Livestock Research.

Verbod traditioneel kooisysteem 2012

Legpluimveebedrijven in de EU met een traditioneel kooisysteem hebben tot 2012 de tijd om over te schakelen op een dier-vriendelijker huisvestingstype. Het PPE heeft de minister van EL&I gevraagd bij de Europese Commissie te bepleiten dat maatregelen getroffen worden ten aanzien van de lage omschakelingspercentages in de EU. Nederlandse legpluimveebedrijven schakelen wél in hoog tempo om naar diervriendelijkere systemen, maar ondertussen is bijna 70% van de leghennen in de EU nog in traditionele kooien gehuisvest. De kans dat al deze bedrijven nog voor 1 januari 2012 omschakelen lijkt klein. Eieren die vanaf 2012 nog



uit de traditionele kooien komen, zijn dan illegaal geproduceerde eieren die de markt kunnen verstoren voor eieren die wél volgens de norm geproduceerd zijn. In 2010 is meermaals overlegd met het ministerie van EL&I over het aanstaande verbod op de traditionele kooisystemen voor legkippen per 2012. Met het ministerie zijn mogelijke (evt. gezamenlijke) acties richting onder andere de Europese Commissie en Europees Parlement afgestemd. Uitgangspunt daarbij is: handhaving van het verbod, echter tegelijkertijd nadenken over maatregelen die te nemen zijn als er toch eieren uit verboden kooisystemen op de Europese markt komen. Aan het eind van het jaar is via een enquête bij de kooibedrijven geïnventariseerd wat hun situatie naar verwachting per 1 januari 2012 zal zijn. Hiermee worden de bedrijven met knelpunten (bijvoorbeeld vanwege nog niet afgegeven vergunningen) in beeld gebracht. De resultaten van de enquête worden begin 2011 bekend.

Welzijn vleeskuikens

De gezamenlijke werkgroep van de vleeskuikensector en het ministerie van EL&I is in 2010 regelmatig bij elkaar geweest. Gespreksonderwerpen waren drie uit te voeren onderzoekprojecten en de wijze waarop de monitoring op hakdermatitis en in een later stadium van voetzoollaesies moet worden uitgevoerd. Uitgangspunt is dat de monitoring plaatsvindt aan de slachtlijn maar dat koppels vleeskuikens die in het buitenland worden geslacht (exclusief pluimveeslachterijen in Maasmechelen en Moescroun, België) op het vleeskuikenbedrijf worden beoordeeld. De gezamenlijke stuurgroep Afsprakenkader welzijn vleeskuikens heeft goedkeuring is verleend aan de voorgestelde onderzoekprojecten en heeft een norm voor hakdermatitis is vastgesteld. Oorspronkelijk was het de bedoeling om de controle op de naleving van het



Vleeskuikenbesluit te koppelen aan de IKB-controles. Voorwaarde daarbij was dat de overheid garandeert dat de niet IKB-gecertificeerde vleeskuikenbedrijven jaarlijks door de overheid worden gecontroleerd. Omdat het ministerie van EL&I dat niet kan garanderen zal de controle nu plaatsvinden door Dienst Regelingen. Het PPE is in overleg met Dienst Regelingen om zoveel mogelijk koppelingen te leggen met informatie die al beschikbaar is in (bijvoorbeeld) het koppel Informatiesysteem van het PPE.

Doordat de voorbereidingen voor het uitvoeren van het Vleeskuikenbesluit bij het ministerie van EL&I langer hebben geduurd dan was voorzien, is eind 2010 besloten om de datum van inwerking treden een maand uit te stellen tot 1 februari 2011.

Welzijn vleeskuikenouderdieren

In 2010 is enkele keren overleg gevoerd met vertegenwoordigers van de vermeerderaars met een kooihuisvestingsysteem en de Dierenbescherming. In het overleg is vastgesteld dat op basis van eerder gemaakte afspraken het PPE aan de betrokken vermeerderaars geen ontheffing meer kan geven van de bepaling in de Verordening welzijnsnormen vleeskuikenouderdieren 2003 dat elk ouderdier de beschikking

moet hebben over tenminste 1300 cm² vloeroppervlakte. Volgens de vastgestelde regelgeving zou in alle kooien waarin vleeskuikenouderdieren worden gehouden ook strooisel aanwezig moeten zijn maar een kooisysteem met strooisel is nog in ontwikkeling.

De Dierenbescherming heeft aangegeven vast te willen houden aan de 1300 cm² en in te kunnen stemmen met een tijdelijke ontheffing voor het strooisel mits een andere vorm van kooiverrijking wordt aangeboden. Het overleg wordt begin 2011 voortgezet. In 2010 zijn twee overtredingen van de verordening vastgesteld die in 2011 aan het tuchtgerecht worden voorgelegd.

Welzijn vleeskalkoenen

In een overleg met de kalkoensector en de Dierenbescherming is het naleven van de Verordening welzijnsnormen vleeskalkoenen geëvalueerd. Daarbij bleek dat de sector zich goed houdt aan de maximale bezettingsdichtheden. Overtredingen daarvan zijn door de controle-organisatie niet vastgesteld.

De Dierenbescherming heeft op dat gebied waardering voor de sector getoond maar was anderzijds teleurgesteld dat de sector het bij de totstandkoming van de verordening toegezegde welzijnonderzoek niet

heeft uitgevoerd. Het onderzoek is niet uitgevoerd omdat door krimp van de sector en enkele financiële tegenvallers het geld er voor ontbrak. In 2010 is vastgesteld dat één kalkoehouder de maximale bezettingdichtheid heeft overschreden. De zaak zal in 2011 aan het tuchtgerecht worden voorgelegd.

Welzijn konijnen

De Verordening Welzijnsnormen Vleeskonijnen is in overleg met de Dierenbescherming en de sector aangepast. Medio 2010 is een Plan van aanpak 2010-2016 aan de Minister van EL&I aangeboden. In het rapport is beschreven hoe sector de komende jaren verder werkt aan de verbetering van het dierenwelzijn. Op termijn wordt hierdoor een positieflijst van verrijkmiddelen aan de PPE-verordening toegevoegd als invulling van de knaagbehoefte. In 2010 zijn conceptwijzigingen van de Verordening Welzijnsnormen Vleeskonijnen vastgesteld. De Verordening is alleen van toepassing op konijnen voor de vleesproductie. De details voor de wijziging van de Verordening Welzijnsnormen Vleeskonijnen zijn in een overleg met de Dierenbescherming en de sector vastgesteld. De wijzigingen hebben betrekking

op de tekst, technische onuitvoerbaarheden, aanscherping van de onthefingsmogelijkheid bij het staken van de bedrijfsactiviteiten en de implementatie van onderzoeksresultaten.

De sector is geïnformeerd per nieuwsbrief, ook over de wijze waarop zij ontheffing van de verordening vanwege bedrijfsbeëindiging binnen maximaal vijf jaar kunnen aanvragen.

Welzijn nertsen

In 2009 is het initiatief wetsvoorstel voor een verbod op de pelsdierhouderij in de Tweede Kamer aangenomen. In 2010 is de behandeling van het wetsvoorstel in de Eerste Kamer gestart. De behandeling was eind 2010 nog niet afgerond. De indieners van de initiatiefwet besloten een zogenaamde novelle in te dienen om de overgangstermijn voor het verbod aan te passen (een termijn van 2014 t/m 2024). Omdat hiermee de wet gewijzigd wordt, is de novelle eerst weer in de Tweede Kamer behandeld. Vervolgens hebben de initiatiefnemers na een volgende discussie in de Eerste Kamer toegezegd een tweede novelle op te stellen, waarin flankerende financiële maatregelen worden geregeld voor nertsenhouders die i.v.m. de wet moeten stoppen. Deze novelle moet eerst weer in de Tweede Kamer worden goedgekeurd, waarna de hele wet incl. de twee novelles in de Eerste Kamer behandeld moeten worden. Dit zal in 2011 plaatsvinden. Het PPE informeert waar nodig de Tweede of Eerste Kamer(-leden) over de standpunten vanuit de sector over de wet en de wijzigingen.

4

Onderzoek en innovatie

Het PPE zorgt dat onderzoek in collectief verband kan worden opgepakt. Het gaat om onderzoeken die individuele bedrijfsgenoten niet zelf kunnen doen, maar die wel voor de gehele sector van groot belang zijn. Het productschap laat onderzoek doen op het gebied van welzijn, voedselveiligheid, mest, milieu en kwaliteit van producten.

Beleid Praktijkonderzoek

Het praktijkonderzoek voor de pluimveehouderij wordt bij het PPE begeleid door de Adviescommissie Praktijkonderzoek Pluimveehouderij (POP). Deze Adviescommissie heeft klankbordgroepen per deelsector: vermeerdering, leghennen, vleeskuikens, eenden en konijnen. Daarnaast zijn er overleggroepen voor onderzoek met betrekking tot kalkoenen, edelpelsdieren en fokkerij en broederij. In de klankbordgroepen vindt per deelsector de inventarisatie en prioriteitstelling plaats van gewenst onderzoek, wordt lopend

onderzoek begeleid en afgesloten onderzoek beoordeeld. De klankbordgroepen adviseren de POP; deze bewaakt de verdeling van de budgetten over de deelsectoren en adviseert het PPE-bestuur over het te voeren beleid. Actualiteit is een belangrijk criterium bij het uitzetten van onderzoeksrichtingen: zo wordt toenemend aandacht besteed aan innovatie en maatschappelijk verantwoord ondernemen. In 2010 was in totaal bijna € 770.000,- subsidie voor praktijkonderzoek beschikbaar. Binnen deze subsidie is ook budget ingeruimd voor kennisoverdracht (van onder-

zoeksinstelling naar praktijk). Daarnaast is in 2010 ruim € 120.000,- subsidie besteed aan monitoring van *Campylobacter* in de vleeskuikenslachterijen.

Effect van het beleid

Het doen van collectief onderzoek heeft tot doel de concurrentiepositie en vitaliteit van de sectoren verder te versterken, productiesystemen en producten te ontwikkelen en samen met het bedrijfsleven en de overheid in te spelen op veranderingen. Sommige onderzoeken worden medegefinancierd door het ministerie van EL&I en andere product-



Onderzoeksprojecten pluimveehouderij 2010



schappen. Ook wordt regelmatig samengewerkt met de brancheorganisaties.

Het effect van werken met klankbordgroepen is dat het bedrijfsleven meer betrokken is.

Onderzoeksresultaten worden enerzijds gebruikt door de veehouders en andere bedrijfsgenoten bij het nemen van besluiten bij hun bedrijfsvoering. Anderzijds worden onderzoeksresultaten benut bij besprekingen met de overheid als aanpassing van regelgeving aan de orde is. In 2010 heeft het PPE op zijn website het praktijkonderzoek een nadrukkelijke plaats gegeven.

Opfokleg- en leghennenhoudelij

- Opfok condities leghennen*
- Update literatuurstudie ingrepen
- Effect van vezelrijk verdund voer in de opfok- en legperiode op verenpikgedrag, voeropnameregulatie, ontwikkeling van het maag-darmkanaal en dierprestaties van hennen tijdens de legperiode
- Het belang van strooisel in de vroege opfok bij het voorkomen van verenpikken: proof of principle @
- Kennisoverdracht ingrepen
- Effecten van omgevingstemperatuur, bevedering en activiteit op energie- en eiwitverbruik van leghennen
- Doelmatig gebruik van luchtwassers @
- Optimaliseren verlichting bij leghennen om verenpikken te verminderen en productie te verbeteren *
- Effect van varkensvleesmeel in voer op prestaties, gezondheid en gedrag van leghennen *
- Pilot zwarte rat (Ospel-Budschop) *

Vleeskuikenhouderij

- Preventieve maatregelen tegen voetzoollaesies bij vleeskuikens @
- Ontwikkeling van objectieve monitoringsmethoden voor voetzoollaesies bij vleeskuikens @
- Effecten van het aanbrengen van een water-/nevelgordijn op de fijn stofemissie uit vleeskuikenstallen *
- Effect van (varkens)diermeel in vleeskuikenvoer op technische resultaten slachtrendementen, strooiselkwaliteit, uitwendige kwaliteit en darmgezondheid *

Reproductie

- Effect van bezettingsdichtheid op paargedrag, beschadigingen en technische resultaten bij vleeskuikenouderdieren
- Nieuw huisvestingssysteem (Quality Time stal)
- Kammen dubben: veroorzaakt dit ongerief voor het dier? @

Konijnenhouderij

- Onderzoek naar agressief gedrag bij voedsters in een combi-huisvestingssysteem @
- Het effect van hokverrijking in de vorm van knaaghout op het gedrag van voedsters: literatuurstudie *

Eendehouderij

- Praktijkmonitoring en oplossingen voor welzijnsknelpunten bij eenden @ *
- Kennisuitwisseling voor de diverse deelsectoren (komt jaarlijks terug).

Nertsen (aandachtsgebieden zijn gelijk, wel nieuwe projecten)

- Reproductie onderzoek
- Lactatie onderzoek
- Groeiperiode onderzoek
- Pelsperiode onderzoek
- Management onderzoek
- Mest en stank project
- Communicatie en PR
- Kennisoverdracht

@ = nieuw in 2010 * = afgerond (onderzoekperiode is ten einde)

Op de website kunnen de onderzoeksvoorstellen worden ingezien en gedurende de onderzoeken worden ook (tussen)rapportages en artikelen geplaatst. Ook dit heeft tot doel om opgedane kennis zo goed mogelijk beschikbaar te maken voor de praktijk.

Toekomstig beleid

Gezien de goede ervaringen bij het werken met gerichte klankbordgroepen en thema's zal deze aanpak de komende jaren gehandhaafd blijven. De aanpak heeft als voordeel dat er structureel onderzoek plaatsvindt op de benoemde thema's. Bedrijfsgenoten krijgen per onderwerp resultaten van diverse onderzoeken. Een klein budget wordt gereserveerd voor ad-hoc projecten die zich lopende het jaar aanbieden.

Onderzoeken

Praktijkonderzoek pluimveehouderij inclusief eenden, konijnen en nertsen

Gedurende het jaar zijn de diverse onderzoeken begeleid door de bijbehorende Klankbordgroepen Praktijkonderzoek. Per deelsector is er een dergelijk Klankbordgroep. Daarnaast zijn de onderzoeksvragen voor 2011 geprioriteerd en heeft het PPE Bestuur voor een aantal onderzoeken subsidie beschikbaar gesteld. Gedurende 2011 bestaat de mogelijkheid meer onderzoeksvoorstellen goed te keuren. De subsidies worden door de pluimveehouders zelf bijeen gebracht via de heffingen. Er wordt dan ook getracht om de opgedane kennis zo goed mogelijk bij de pluimveehouder te krijgen. Eén van de initiatieven hiertoe is dat alle onderzoeken, inclusief verschenen publicaties op de website van de PVE worden geplaatst.

Onderzoek en Ontwikkeling Pluimveevlees (O&O)

In 2010 is het budget voor onderzoek met betrekking tot de pluimveeverwerkende industrie geheel beschikbaar gesteld voor het

project met betrekking tot *Campylobacter* monitoring (onderdeel van het convenant met het ministerie van VWS 'Campylobacter aanpak pluimveevlees in Nederland'). Dit project eindigde in 2010. In het vierde kwartaal van 2010 is nagedacht over een mogelijk vervolg aan het *Campylobacter* project in 2011.

Toekomst pluimveepraktijkonderzoek Spelderholt

Eind 2009 besloot de Raad van Bestuur van Wageningen UR dat de praktijkonderzoeklocatie voor pluimvee 'Het Spelderholt' wordt gesloten. Een werkgroep van Livestock Research en sectorvertegenwoordigers hebben alle mogelijke alternatieven voor het uitvoeren van praktijkonderzoek in beeld gebracht. Daarna zijn door Livestock Research vervolgesprekken gevoerd over mogelijkheden tot samenwerking met Schothorst Feed Research, die ook beschikt over onderzoeksfaciliteiten. Daarover heeft afstemming met het PPE plaatsgevonden in onder andere de Adviescommissie Praktijkonderzoek Pluimvee (POP). Wageningen UR heeft aan het bestuur van het PPE gevraagd of de sector in principe bereid is om ook na sluiting van de stallen bij het Spelderholt, onder de gepresenteerde voorwaarden praktijkonderzoekopdrachten bij Livestock Research te laten uitvoeren, waarbij gebruik wordt gemaakt van de onderzoeksfaciliteiten bij Schothorst Feed Research. Het bestuur heeft daarover in 2010 nog geen uitspraak gedaan.

Innovatie

Het PPE heeft ervoor gekozen innovatieactiviteiten via een fonds te laten verlopen. De Stichting Fonds voor Pluimveebelangen stimuleert innovaties in de pluimveesector. Het bestuur van het Fonds bestaat uit de leden van het dagelijks bestuur van het PPE, aangevuld met een vertegenwoordiger van Wageningen UR.



Het vermogen van het Fonds wordt gevormd door de opbrengst van de verkoop van onroerend goed in Doorn en Beekbergen dat eerder werd gebruikt voor het pluimveepraktijkonderzoek en de Gezondheidsdienst voor Pluimvee.

Het Fonds stimuleert via subsidiëring het tot stand brengen van innovatieve projecten voor de pluimveevlees en -legsector. De aandachtsvelden zijn schaalvergroting en rationalisatie; integrale ketenaanpak en nieuwe productiemethoden, marktgerichte aanpak, verduurzaming en kennisontwikkeling. In 2010 heeft het bestuur van de Stichting voor het project Kuikenvitaliteit als basis voor de ontwikkeling van een broederijmonitorsprotocol ter ondersteuning van bedrijfs- en ketenmanagement, dat wordt uitgevoerd door de leerstoelgroep Bedrijfseconomie van Wageningen UR, een subsidie van € 74.000,- toegekend. Voorts is een bedrag van € 142.585,- onder voorwaarden toegezegd aan Viscon BV te 's-Gravendeel voor een deel van het onderzoek naar het in-ovo seksen van kuikens. Dit project moet ertoe leiden dat bij het fokken met legrassen alleen hennen worden geboren. Daarnaast is financiële ondersteuning verleend aan Eggnovation te Ermelo voor het stimuleren en ondersteunen van innovatieve projecten.

Integrale aanpak bloedluizen

In de afgelopen jaren heeft het PPE, samen met EL&I, ruim € 500.000 subsidie verstrekt om de bloedluisproblematiek aan te pakken. De aanpak bestaat uit twee bestrijdingssystematieken: de biologische aanpak en de zogeheten 'attract and kill'-aanpak (gebruik van geur/lokstoffen). Eind 2010 zijn beide onderzoeken afgerond. Echter de resultaten zijn nog niet toepasbaar voor de praktijk. Vervolgonderzoek zal noodzakelijk zijn. De beide onderzoeksgroepen hebben ieder bij STW een vervolgonderzoek ingediend met als doel om voor de praktijk met toepasbare oplossingen te komen. Eén onderzoeksgroep heeft het PPE een geringe bijdrage gevraagd, wat ook toegezegd is. Het PPE blijft zodoende betrokken bij de aanpak van de bloedluisproblematiek. Begin 2011 zal nog een wetenschappelijk artikel worden gemaakt voor de wetenschappelijke bijlagen van landelijke kranten aangezien dit onderzoek laat zien dat de sector met de financiering van dit onderzoek een nieuwe, innovatieve wijze van bestrijding heeft opgepakt.

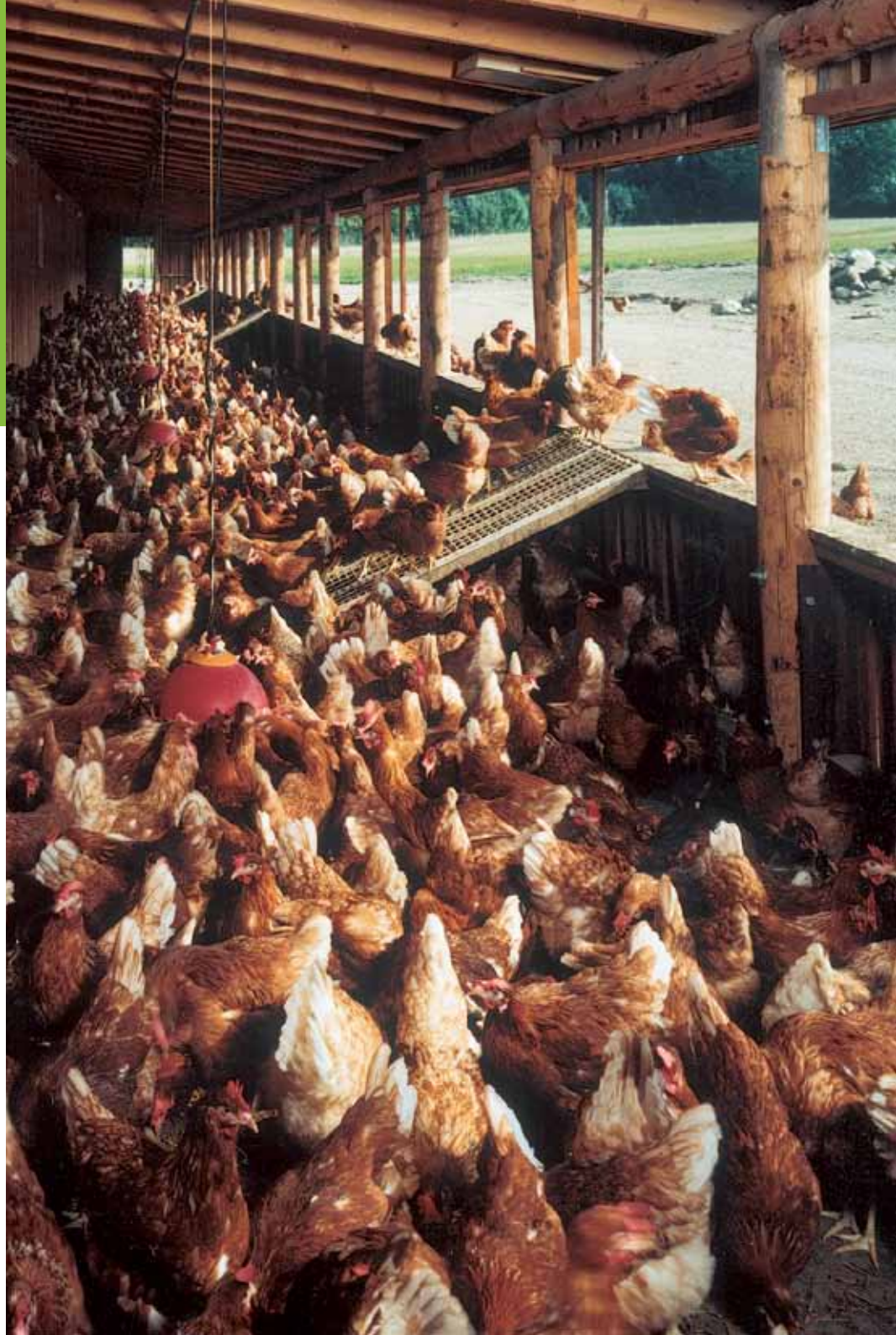

5

Arbeid



Het PPE ondersteunt sociale partners bij de beleidsvoorbereiding en het uitvoeren van activiteiten op het terrein van arbeidsverhoudingen, arbeidsomstandigheden, arbeidsmarkt en beroepsopleidingen. Doel is het bevorderen van duurzame werkgelegenheid in de vee- en vleessectoren. Dat betekent dat arbeidsplaatsen ook op langere termijn aantrekkelijk moeten blijven. De activiteiten die op dit terrein worden ondernomen, zijn met name gericht op werknemers in de vleeswaren- en vleesindustrie. Een aantal activiteiten is gericht op ondernemers in de primaire sector, bijvoorbeeld voorlichting om frauduleuze inhuur van personeel te voorkomen en het project 'Stof? pak 't aan!', waarvan het doel is arbeidsgerelateerde gezondheidsproblemen aan de luchtwegen te voorkomen. Ook in 2010 werkte het PPE aan een verdere versterking van hun samenwerking op het gebied van arbeidsaangelegenheden. Hiermee wordt een onderling verhoogde betrokkenheid en kennisuitwisseling nagestreefd om de effectiviteit van inspanningen te verhogen.

Beleid Arbeid

Het PPE-beleid ten aanzien van de factor Arbeid is sinds 2007 deels gericht op een versterkte samenwerking en kennisuitwisseling tussen meerdere productschappen om de effectiviteit van inspanningen te verhogen. Deze samenwerking is in 2008 versterkt in de werkgroep "verankering arbeid" en werd ook in 2010 voortgezet. Ook is het project verankering arbeid door de Voorzitters van de vakbonden samen met de voorzitters van de productschappen geëvalueerd. Men heeft geconcludeerd dat de doelen niet zijn gehaald maar dat er

flinke stappen zijn gezet om Arbeid binnen de schappen meer op de kaart te krijgen. Er is dan ook besloten het project voor nog eens 3 jaar voort te zetten.

Effect van het beleid

Versterkte samenwerking in de werkgroep resulteerde in een vastomlijnd werkplan, waaraan invulling kon worden gegeven zoals beoogd. Met een deel van de activiteiten werd tevens een (informatie)basis gelegd voor beleidskeuzes voor de factor arbeid op de langere termijn en daarmee voor de continuïteit van de aanpak.

Toekomstig beleid

Door de geïntegreerde aanpak is er een toenemend belang van beleidsontwikkeling op het terrein van arbeid in de betrokken sectoren. Mede door de samenwerking en een toenemende erkenning voor het belang van beleid met betrekking tot het thema 'arbeid' wordt een groeiend aantal belangrijke onderwerpen projectmatig opgepakt en gefinancierd in betrokken sectoren. Hierdoor ontstaat ook steeds meer aandacht voor het langere termijnperspectief.

Arbocatalogi

De sociale partners in de pluimvee-industrie hebben een arbo-catalogus opgesteld. Doel van de catalogus is het handzaam presenteren van gegevens over arbeidsomstandigheden en de daarbij behorende risico's in één document. Het PPE treedt samen met het PVV op als projectleider bij het opzetten van een arbo-catalogus. De digitale arbo-catalogus is tijdens een bijeenkomst in Nunspeet gelanceerd. Veiligheidsdeskundigen en medewerkers die zich met veiligheid bezig houden kunnen nu via de website hun de voorschriften vinden met betrekking

tot mesveiligheid, machineveiligheid en RSI. Daarnaast kan men via de site zakboekjes en poster bestellen voor de medewerkers. Ook kan men een presentatie downloaden die tijdens werkoverleg of instructie voor nieuwe werknemers kan worden

Stof? Pak 't aan!

Aanwezigheid van agrarisch stof binnen de sectoren akkerbouw, tuinbouw en vee, vlees en eieren kan leiden tot gezondheidsklachten aan de luchtwegen. Werkgevers en werknemers delen de verantwoordelijkheid om via gezond verstand oplossingen voor stofbeheersing te bevorderen, en zo arbeidsongeschiktheid ten gevolge van de stofproblematiek te voorkomen. Van 2005 tot 2007 hebben de Productschappen PA, PT, PPE, PVV en PDV samengewerkt om de blootstelling aan agrarisch stof terug te dringen. Na de evaluatie bleek dat al veel bereikt is, maar dat de bekendheid met de risico's van stof verder vergroot kan worden. De productschappen hebben daarom besloten het project een vervolg te geven voor de duur van drie jaar (2009-2011). De gezondheidskundige raad en de SER zullen in 2011 het ministerie van SZW adviseren of er een grenswaarde moet komen. Om de SER-leden en de gezondheidskundige raad te tonen de sectoren doen aan stofbeheersing en wat de stand der techniek is, werd een excursie georganiseerd naar een compostbedrijf en een uienverpakkingsbedrijf. Doel van deze aanpak was de theorie en praktische haalbaarheid goed in beeld te brengen.

Maatschappelijke stages

Samen met het ministerie van EL&I, vertegenwoordigers vanuit de retail en de dierenbescherming wil de eiersector een maatschappelijke stagetraject opzetten rond de duurzaamheid van eieren. Doel is leerlingen van VMBO tot VWO een beeld te geven van duurzaamheid in de gehele

keten. Uiteindelijk wordt een website rond het thema gebouwd waarmee leerlingen aan de slag kunnen. Zo kunnen ze zonder bedrijven te moeten bezoeken, veel te weten komen over duurzaamheid in de eiersector. Daarnaast wordt bekeken of in de toekomst bedrijfsbezoeken kunnen worden georganiseerd. In 2011 zal, na goedkeuring, de website ontwikkeld worden.

Verankering Arbeid

De besturen van verschillende productschappen stimuleren, met betrokkenheid van de vakbonden, de beleidsontwikkeling op het terrein van arbeid in de hun sectoren. Het project Verankering Arbeid, wat in dat kader sinds 2006 liep, is in 2010 geëvalueerd. Hieruit bleek dat er behoefte was aan verlenging van het gezamenlijke project. In 2010 omvatte het project de volgende activiteiten:

- nieuwsbrief Arbeid
- sectoranalyses arbeidsmarkt; www.agro-arbeidskompas.nl
- project levensfasegericht personeelsbeleid
- arbeidsmarktconferentie "boeien en binden"
- intentieverklaring Programma Arbeidsmarkt en Opleiding getekend door productschappen en EL&I

- project gevolgen verhoudingen in de keten op arbeidsverhoudingen in agrofoodsectoren

Intentieverklaring Programma Arbeidsmarkt en Opleiding

In 2010 heeft het PPE invulling gegeven aan het uitwerken van een intentieverklaring met het ministerie van EL&I om jongeren te stimuleren een opleiding te doen en werk te zoeken in de agrifoodsector. Aanleiding was dat de lage instroom van jongeren niet bijdraagt aan sterke sector. Jongeren zien nog te weinig in een opleiding of werkplek in de agrarische hoek. Daarnaast wil het PPE meer aandacht voor groei en ontwikkeling van werknemers. Daarom wordt in de primaire sectoren een scholingsconsulent ingezet. Ook is het PPE betrokken bij het project arbeidsmarktonderzoek mobiliteit en regionale pilots.

November 2010 heeft het Ministerie van EL&I een bijdrage van ruim € 1,1 miljoen toegezegd ter ondersteuning in de uitvoering van de verschillende projecten van de productschappen. De productschappen zullen in de komende drie jaar € 1,8 miljoen investeren in het programma.

Werkgelegenheid in de Nederlandse pluimvee(vlees)- en eiersector

	2009		2010	
	vestigingen	werkgelegenheid	vestigingen	werkgelegenheid
Primaire productie	1.763	5.302	1.858	5.300
Slachterijen	54	5.020	50	4.967
Verwerkende industrie	207	2.947	198	3.025
Groothandel*	1.015	13.163	9.85	12.931
Totaal	3.039	26.432	3.091	26.223

* Groothandel in pluimvee, wild en gevogelte (niet levend) en eieren

Bron: sociale zaken pluimvee industrie

6

Markt en afzetbevordering

De activiteiten van het PPE met betrekking tot marktinformatie variëren van het verzamelen van feitelijke statistische data tot de analyse van de concurrentiepositie en het consumentengedrag. Het PPE verzamelt en analyseert marktinformatie voor sectorgenoten. Het PPE richt zich vooral op verzameling van basale marktinformatie en op het analyseren van de concurrentiepositie, nationaal én internationaal.

Beleid Markt en Afzetbevordering

Het PPE levert toegevoegde waarde aan de sectoren door de diverse sectorpartijen tijdig en adequaat van basale **marktinformatie** te voorzien. De focus ligt daarbij met name op het informeren van het Nederlandse bedrijfsleven met gegevens betreffende sectoromvang en sectorontwikkeling, concurrentiepositie, prijsniveaus en -ontwikkeling, productie- en exportgegevens, en studies betreffende huishoudelijke aankopen en imago van sector en producten. Daarnaast financiert het PPE in beperkte mate marktonderzoeken

opdat bedrijven uit betrokken sectoren de marktinformatie kunnen benutten bij het bepalen van hun bedrijfsbeleid. Ook dient het onderzoek als basisinformatie en ter signalering voor het productschapsbeleid. Tevens dient de informatie als uitgangspunt voor informatievoorziening, bijvoorbeeld richting media en maatschappij. De monitoring van kostprijzen is van belang om de internationale concurrentiepositie in beeld te krijgen. Uit onderzoek is gebleken dat de concurrentiepositie van de Nederlandse sectoren onder druk staat. Uitgangspunt voor het PPE is dat de sectoren in een gelijk

speelveld binnen de EU kunnen opereren. Hierbij wordt in groter verband ook aandacht besteed aan de problemen die kunnen voortkomen uit de positie die de EU inneemt in de WTO-onderhandelingen voor de pluimvee(vlees)- en eiersector, maar ook in bilaterale onderhandelingen.

Het PPE speelt een belangrijke rol in de **afzetbevordering**. De bedrijven verzoeken het PPE deze taak uit te voeren om zo efficiënt, gezamenlijke campagnes te kunnen voeren. Reclame via massamedia is duur. Door gezamenlijk budget bijeen te brengen





is het voor bedrijven mogelijk om collectief substantiële campagnes te voeren. De afzetbevordering van kip en ei wordt vooral bewerkstelligd door publiekscampagnes via televisie, radio, tijdschriften en internet. De Kipcampagne is een langlopende campagne, die sinds 2008 werd aangevuld met een voorlichtend onderdeel, gericht op sector PR.

Effect van het beleid

Door een ondersteunend beleid op het gebied van verstrekken van marktinformatie en (markt)onderzoek te voeren, kan door

de sector(partijen) worden ingespeeld op veranderingen in de omgeving: de markt, de maatschappij, en de internationale concurrentiepositie.

Het effect van het beleid ten aanzien van kip- en eipromotie is dat de positieve kwaliteiten van kip en ei continu onder de aandacht van de consument worden gebracht om het imago van kip en ei te onderhouden en verbeteren. Kip heeft al jaren het beste imago van alle vleessoorten.

Toekomstig beleid

Voorheen werd er op diverse fronten marktonderzoek verricht en uitgebreid (statistische) informatie verzameld, bewerkt en geproduceerd. Maar door het snelle tempo van schaalvergroting in de sector en professionalisering van de bedrijven is de rol voor PPE op dit gebied enigszins aangepast. De focus ligt nu vooral op het informeren van het Nederlandse bedrijfsleven met gegevens en onderzoeken zoals in het bovenstaande genoemd. Uitgebreide markt- en landenstudies vallen niet meer binnen het bereik van het PPE.

De kracht van het promotiebeleid voor kip zit in de continuïteit van de activiteiten, die in 2011 worden voortgezet.

In 2011 zal een nieuwe publiekscampagne voor eieren starten. Het doel hiervan is om kennis over te brengen over de voedingswaarde van eieren om zodoende het imago van eieren te verbeteren. Uit onderzoek is namelijk gebleken dat gebrek aan kennis en een aantal vooroordelen leidt tot lager productimago. De nieuwe campagne heeft als doel dit te verbeteren.

Markt

Het PPE verzamelt en rapporteert structureel marktgegevens. Ze zijn van belang voor de eigen beleidsvoorbereiding, maar worden ook geleverd aan het CBS, Eurostat en Brussel. Op basis van de gegevens

worden voorlopige en definitieve statistische jaarrapporten pluimvee(vlees) en eieren samengesteld. Op verzoek van de sectorcommissies eieren en pluimveevlees zijn twee nota's marktontwikkelingen Nederland en EU27 opgesteld.

Vaste activiteiten, zoals het jaarlijkse statistiekboekje voor de vee-, vlees- en eiersector en de jaarlijkse enquête onder de pluimveeslachterijen, werden ook in 2010 uitgevoerd. De enquête heeft tot doel inzicht te verkrijgen in de productie en afzet van kuikenvlees. De resultaten zijn teruggekoppeld aan de deelnemers aan de enquête en aan de sectorcommissie pluimveevlees.

Voor het verkrijgen van een beeld van de marktsituatie en ten behoeve van de marktanalyses, worden wekelijks belrondes eieren en tweewekelijks belrondes pluimveevlees onder sectorgenoten gehouden.

Concurrentiepositie

Het marktonderzoeksbureau 'GIRA' maakt jaarlijks een inschatting van de ontwikkelingen op onder andere de internationale pluimveevleesmarkt. Elk jaar in december worden de resultaten hiervan tijdens een internationale bijeenkomst met vertegenwoordigers uit de sector gepresenteerd. Het PPE participeert hierin en koopt een voor Nederland belangrijke selectie van de uitkomsten aan. Deze informatie wordt na bewerking verspreid onder sectorgenoten. Daarnaast neemt het Productschap deel aan de Brusselse vooruitzichtenwerkgroepen, waarin de lidstaten onder andere prijs- en productieontwikkelingen bespreken. Zo wordt informatie geleverd over de Nederlandse pluimvee(vlees)- en eierensectoren én wordt informatie van de andere lidstaten verkregen waarmee het PPE belangrijke toekomstige ontwikkelingen kan inschatten. Op basis van deze gegevens worden aanbodsprognoses gemaakt voor de hele EU.



Consumentengedrag

Voor de pluimveevlees- en eiersector is het van belang ontwikkelingen in het consumentengedrag te volgen. Voor de sectoren pluimveevlees (Nederland en Duitsland) en eieren (Nederland) worden via het PPE collectief gegevens aangekocht van GfK. GfK is een marktonderzoeksbureau, dat de huishoudelijke aankopen van de Nederlandse consument registreert met behulp van een panel van 6.000 huishoudens. Het contract voor de huishoudelijke aankopen van pluimveevlees en eieren is in 2010 ongewijzigd voortgezet. Dit houdt in dat voor de productgroepen pluimveevlees en eieren, gedetailleerde informatie over het consumentengedrag beschikbaar komt. Bij eieren wordt de informatie om het jaar aangekocht (in 2009 wel en in 2010 dus

niet). Elk kwartaal worden de ontwikkelingen gerapporteerd op de website www.pve.nl. Ook worden de gegevens gebruikt in marktpresentaties voor diverse commissies, besturen en in lezingen.

Sector PR en afzetbevordering

Afzetbevordering kip Nederland
De campagne 'Vandaag: Kip!' met als pay-off 'Kip. 't Meest veelzijdige stukje vlees' heeft goede resultaten geboekt in de afgelopen jaren. Eind 2010 constateerde de Reclamecommissie kip, dat de 'opvalwaarde' van het thema 'Vandaag: Kip!' begon af te nemen. Daarop heeft de commissie besloten de campagne in 2011 te vernieuwen. Uitgangspunt is dat de pay-off 'Kip. 't Meest veelzijdige stukje vlees' blijft bestaan. Ook blijven de belang-

Publicatie statistieken 2010

Publicaties statistieken algemeen	Verschijnt
Vee, vlees en eieren in Nederland	Jaarlijks (april)
Voorlopig statistisch jaarrapport	Jaarlijks (februari)
Definitief statistisch jaarrapport	Jaarlijks (augustus)
Kengetallenfolder	Jaarlijks (augustus)
Marktpresentaties sectorcommissies PPE	Tweemaandelijks
Marktbericht pluimveevleessector	Tweewekelijks
Marktbericht eiersector	Wekelijks
Actuele prijs- en handelsinformatie	Dagelijks

2010 zijn materialen voor vier zichtstallen gemaakt, meer zichtstallen worden nog gezocht. Het totale budget voor afzetbevordering in Nederland is € 2 miljoen.

Afzetbevordering kip buitenland

In Duitsland is door een persoonlijke aanpak intensief contact met de Duitse vakpers onderhouden. Dit resulteerde in veel positieve artikelen over de Nederlandse sector en uiteindelijk in goed geïnformeerde inkopers.

In het Verenigd Koninkrijk zijn contacten gelegd met de belangrijkste vakpers en is de media in kaart gebracht. De Reclamecommissie concludeerde dat gezien het goede imago van de Nederlandse sector en aan de hand van de uitkomsten van de verkenning, het VK momenteel geen extra acties behoeft.

Afzetbevordering en productvoorlichting ei

Voor de eiersector leverde het PPE in 2009 een bijdrage van € 91.000 aan de Stichting Blij met een Ei voor sector-PR en algemene productvoorlichting over eieren. Daarnaast leverde het PPE een extra bijdrage van € 75.000 voor deelname aan het Nationaal Schoolontbijt, het grootste ontbijt evenement van Nederland. Door deelname aan het Nationaal Schoolontbijt wordt opvallend voorlichting gegeven over het belang van een goed ontbijt, met een ei, aan scholen en kinderen. Het evenement creëert daarbij veel free publicity. De Stichting Blij met een Ei geeft met de bijdrage van het PPE onverminderd kwalitatief goede voorlichting over de leghennenhouderij en de positieve

eigenschappen van eieren. De Stichting Blij met een Ei heeft een groot deel van de basisscholen in 2010 voorzien van een uitgebreid lespakket en deed mee aan verschillende grote consumentenbeurzen. De focus van de Stichting Blij met een Ei ligt op voorlichting aan jongeren, omdat daar behoefte is aan informatie.

De leghennenhouders en IKB pakstations hebben in 2010 het PPE verzocht te starten met een nieuwe grote publiekscampagne om het imago van eieren in het algemeen, en in het bijzonder op het punt van gezondheid, te verbeteren. Uit onderzoek blijkt dat een grote groep consumenten geremd wordt om eieren te eten, door een gebrek aan kennis en door een aantal vooroordelen. Op precies deze punten gaat de nieuwe campagne in. Doel is imagoverbetering en het vergroten van het 'maagaandeel' voor eieren. Het totale budget voor 2010 en 2011 is samen 1,2 miljoen euro.

Beeldmateriaal sectoren

Het PPE heeft in 2010 twee filmmodules afgerond over de pluimvee(vlees)- en eiersector voor presentaties tijdens (internationale congressen en aan buitenlandse delegaties die Nederland bezoeken. De filmmodules van 15 minuten zijn ook voor gebruik in de sector zelf; bijvoorbeeld bij bedrijfsbezoeken of landbouwgerelateerde studieprojecten. Het doel van het filmmateriaal is een goed imago van de sectoren te ondersteunen.

rijkste boodschappen 'lekker', 'gemak' en 'variatie' en secundair de boodschap 'kwaliteit'. Het nieuwe concept zal meer cross-mediaal zijn: televisie, radio, tijdschriften en internet worden zo ingezet dat maximaal effect wordt bereikt. Kip zal met de nieuwe campagne meer interactie met het publiek aangaan. In het voorjaar van 2011 zal de nieuwe campagne zichtbaar moeten worden.

Naast de campagne 'Kip. 't Meest veelzijdige stukje vlees' wordt via Kip Kiplekker voorlichting gegeven over hoe kip onder strenge welzijns- en hygiënewetgeving wordt gehouden. Kip Kiplekker richt zich hierbij op een steeds groter publiek. Zo worden advertorials geplaatst in regionale huis-aan-huis bladen, waardoor veel mensen worden bereikt. Ook heeft Kip Kiplekker een vernieuwde website gemaakt en trekt door middel van online marketing actief publiek naar deze website. In

Rapportages concurrentiepositie 2010

Publicaties concurrentiepositie	Verschijnt
Wereldvleesmarkt	Jaarlijks (december)
Nota's marktontwikkelingen:	
Pluimvee(vlees)	april/november
Eieren	april/november

7

Veterinair informatiepunt

Het Veterinaire Informatiepunt (VIP) is het centrale punt waar bedrijven uit de pluimvee- en vleessectoren, maar ook zuivel- en diervoederbedrijven terecht kunnen met al hun veterinaire problemen bij export naar derde landen. Binnen het VIP werkt het PPE samen met het Productschap Vee en Vlees (PVV), Productschap Zuivel (PZ) en het Productschap Diervoeder (PDV) gewerkt aan het verop uiteenlopende dossiers.

Om de informatievoorziening naar de bedrijven adequaat te verzorgen, is er de VIP nieuwsbrief per e-mail en informatie op het internet. De nieuwsbrief had in 2010 een bestand van 695 abonnees, waarvan vele weer gebruikt worden voor doorgeleiding naar derden. In het afgelopen jaar zijn 72 nieuwsbrieven verstuurd.

Beleid Veterinair informatiepunt

Het PPE voorziet met het VIP in een behoefte van het bedrijfsleven. Het oplossen van exportproblemen naar derde landen, en het tot stand brengen van

exportprotocollen en certificaten voor de (pluim)vee- en vleessector, draagt bij aan de instandhouding en uitbreiding van de exportpositie van Nederland. Verzoeken vanuit het bedrijfsleven met betrekking tot (veterinaire) markttoegang naar derde landen worden, na prioriteitstelling in overleg met EL&I en VWA, bij het VIP in behandeling genomen en verwerkt. Er is daarbij vaak sprake van goede en intensieve samenwerking met de Nederlandse Chief Veterinary Officer (CVO).

Effect van het beleid

Effect van het beleid is dat met zekere regelmaat jaarlijks een aantal markten geopend of heropend wordt voor (producten van) het Nederlandse bedrijfsleven. Eenmaal open voor een bepaald product, blijkt vaak de markt ook gemakkelijker open te gaan voor andere producten. Daarnaast is een ontwikkeling gaande dat enkele taken, die tot nu toe bij de VWA lagen, door het VIP zullen worden overgenomen. Zo is in 2010 de coördinatie van de beantwoording van markttoegangsvragen overgenomen en





is de rol bij veterinaire inspectiemissies uit derde landen uitgebreid. In verband met de nieuwe afspraken is de capaciteit van het VIP uitgebreid.

Toekomstig beleid

De grote waardering van het bedrijfsleven voor de activiteiten en resultaten van het VIP legitimeert haar bestaansrecht. Het VIP zal de komende jaren op de beproefde werkwijze verder bouwen. Gegeven het grote aantal dossiers is een transparante prioriteitsstelling van belang.

Dierziektes

Het vaststellen van een meldingsplichtige vorm van laagpathogene vogelgriep heeft voor veel tijdelijke handelsbelemmeringen gezorgd. Het VIP heeft geprobeerd om deze belemmeringen zo snel mogelijk in beeld te krijgen en op te lossen. Mede hierdoor zijn er slechts enkele landen die de grenzen langdurig gesloten hielden voor Nederlandse producten.

Landeninformatie Rusland

In 2010 is gewerkt aan de verruiming van

markttoegang naar Rusland. Omdat enkel bedrijven die aantoonbaar voldoen aan de Russische regelgeving mogen exporteren, heeft de VWA in 2010 alle erkende bedrijven geïnspecteerd. Omdat de registratie van voor Rusland erkende bedrijven niet vlekkeloos verliep bij de VWA, is aangevraagd op een betere, digitale registratie. In 2011 zal hiervoor het bestaande bedrijfsregistratie systeem van de VWA (BERREG) worden aangepast.

Tevens is het verplichte monitoringsplan en de VWA-inspectielijst die wordt gebruikt voor Rusland, gedeeltelijk herzien. Zodra er meer duidelijkheid is over de wijzigingen in wetgeving die de vorming van de douane-unie met zich meebrengt, zullen deze documenten vastgelegd worden.

In 2010 zijn nieuwe bedrijven aangemeld voor de export van zowel pluimveevlees als voor de export van eendagskuijken en broedeieren. Omdat alle bedrijven aantoonbaar moeten voldoen voordat ze aangemeld kunnen worden is hierover nauw samengewerkt met VWA.

Op basis van deze nieuwe lijsten zijn een aantal nieuwe bedrijven goedgekeurd voor de export van pluimveevlees naar het betreffende land. Op de aanmelding van bedrijven die broedeieren en eendagskuijken willen exporteren is nog geen reactie gekomen.

Om na te gaan of bedrijven daadwerkelijk voldoen aan de Russische eisen, heeft in november 2010 een inspectie van de Russische autoriteiten plaatsgevonden. Hierbij is een zestal bedrijven in de pluimveevleessector geïnspecteerd. De definitieve uitkomst van deze inspectie wordt begin 2011 verwacht.

Douane-Unie

In 2010 is bekend geworden dat Wit-Rusland, Rusland en Kazachstan vanaf 1 januari 2011 een douane-unie gaan vormen.



Hierbij zullen de importwetgeving en de lijsten van goedgekeurde bedrijven worden geharmoniseerd. Het VIP heeft een eerste analyse gemaakt van de nieuwe importwetgeving, dit omdat exporterende bedrijven gesteld worden hieraan te voldoen.

Daarnaast is gewerkt om samen met VWA en EL&I tot een plan van aanpak te komen om alle bindende exportcertificaten die voor één van de drie deelnemende landen van kracht zijn voor 1 januari 2012 te vervangen door een Douane-unie certificaat.

Oekraïne

Met betrekking tot de export van eiprodukten is het voorstelcertificaat, dat door het VIP is gemaakt, door de Oekraïne afgevoerd. Zij wenst vast te blijven houden aan haar eigen eisen. Omdat deze niet verklaard kunnen worden, zijn de onderhandelingen met de Oekraïne opgeschort.

Japan

Omdat het in 2010 niet meer mogelijk was om te vaccineren tegen vogelgriep, hebben de Japanse autoriteiten aangegeven de import van Nederlandse pluimveeproducten weer toe te staan. Om deze markt te kunnen bedienen, is in 2010 eerst een aantal vragen van de Japanse autoriteiten beantwoord. Tevens is met Japan onderhan-

deld over voorstellen voor protollen en certificaten om deze export mogelijk te maken. De verwachting is dat deze export in 2011 daadwerkelijk kan plaatsvinden.

Diverse Balkan-landen

Omdat Macedonië, Kroatië, Bosnië, Moldavië en Servië op termijn willen toetreden tot de EU, werken zij aan de aanpassing van hun veterinaire certificaten. Het betreffen veel certificaten die binnen korte termijnen in werking moeten treden. Aangezien de meeste certificaten niet één op één kunnen worden afgegeven door de VWA, loopt dit niet soepel. Voor de export van pluimveevlees naar Kroatië en Macedonië zijn nieuwe bindende certificaten overeengekomen.

India

Het VIP is, naar aanleiding van signalen uit de sector dat er interesse is in de export naar India, gestart met de voorbereidingen voor het verkrijgen van markttoegang. De verwachting is dat markttoegang in India een langdurig traject zal worden. In het laatste kwartaal van 2010 is in samenwerking met de Nederlandse landbouwvertegenwoordiging in India een informatiebijeenkomst gehouden voor diverse belanghebbenden om de eerste stappen naar markttoegang te gaan zetten.

De komende jaren zal veel tijd besteed worden aan het open krijgen van de Indiase markt voor diverse pluimveevleesproducten.

China

In relatie tot de export van pluimveevlees naar China moet een questionnaire worden ingevuld over NCD en AI. Tevens werd duidelijk dat het proces (in 1997) voor het verkrijgen van markttoegang nooit volgens de vastgestelde procedure is afgerond. Hierdoor zijn er feitelijk geen bedrijven erkend en is export niet mogelijk. Gezien het belang van deze markt is, samen met de sector, besloten de markttoegangsprocedure opnieuw op te starten.

Hong Kong

De pilot die met Hong Kong loopt over het sourcen van vlees uit andere EU-lidstaten is in 2010 verlengd nadat de autoriteiten van Hong Kong een inspectie hebben uitgevoerd. Hierdoor blijft het tot begin 2011 mogelijk om vlees van dieren die niet in Nederland zijn geslacht naar Hong Kong te exporteren.

Maleisië

De autoriteiten van Maleisië hebben in 2010 een inspectie van enkele pluimveeslachten uitgevoerd. Deze stond vooral in het



teken van het verkrijgen van markttoegang. Hierbij is voornamelijk getoetst of bedrijven voldoen aan de gestelde eisen. De uitkomst van deze inspectie is nog niet ontvangen.

Zuid Korea

In 2010 is de export van eendagskuikens en broedeieren naar Zuid Korea mogelijk geworden.

Algerije

Met Algerije is een nieuw certificaat overeengekomen voor de export van verhitte pluimveeproducten.

Brazilië

Naar aanleiding van een verzoek van de Braziliaanse autoriteiten is gewerkt aan een bindend certificaat voor de export van broedeieren en eendagskuikens naar Brazilië. Hierbij vormde een verklaring dat er niet gevaccineerd is bij de (ouder)dieren een knelpunt. Er is hiervoor een geheel nieuwe procedure bedacht zodat de VWA dit toch kon verklaren. In 2010 is de laatste hand gelegd aan de certificaten en bijbehorende instructies.

Mexico

Het EU-certificaat voor de export van eendagskuikens en broedeieren naar Mexico

is formeel rond; export vanuit Nederland kan plaatsvinden.

Questionnaires

In 2010 is het VIP begonnen met de beantwoording van de markttoegangsquestionnaires. Dit zijn lijsten met vragen die door een potentieel bestemmingsland worden voorgelegd aan Nederland als onderdeel van het markttoelatingsproces. In het verleden werden deze questionnaires door de VWA afgewikkeld. Om de doorlooptijden terug te dringen en de kwaliteit te verbeteren, is in overleg met de VWA en EL&I besloten de coördinatie van de beantwoording over te dragen aan het VIP.

Voor het beantwoorden is expertise nodig van verschillende overheidsorganisaties en private partijen. Mede dankzij een nieuwe structuur konden in 2010 14 questionnaires worden afgewikkeld. Lopende het jaar zijn er 16 nieuwe questionnaires ontvangen. Enkele belangrijke questionnaires die zijn afgewikkeld voor de pluimveevleessectoren zijn de questionnaire voor pluimvee(producten) Japan en de questionnaire voor pluimvee(producten) voor Hong Kong. Beide questionnaires hadden betrekking op AI. Daarnaast wordt gewerkt aan de beantwoording van een questionnaire

export eiprodukten USA en twee questionnaires voor China over NCD en AI.

Mede door de inmiddels redelijk opgebouwde database "questionnaires" kunnen de kortere questionnaires die in verband met inkomende inspecties moeten worden beantwoord snel worden afgerond en nog tijdens de inspectie worden overhandigd aan de delegatie.

Project CLIENT

De implementatie van CLIENT Export en CLIENT Geleidebiljetten is in 2010 afgerond. Eind 2010 waren nagenoeg alle exporterende bedrijven 'aangesloten' op het systeem. Deze bedrijven kunnen inmiddels de veterinaire exportcertificaten en geleidebiljetten voor de export van hun producten digitaal aanvragen via het CLIENT Export systeem. Wekelijks worden er momenteel ongeveer 425 exportcertificaten en 700 geleidebiljetten via het nieuwe systeem aangevraagd en verstrekt in de vleessectoren.

Over de volle breedte van het project CLIENT (inclusief zuivel en fyto-sanitaire producten) is gewerkt aan het project CLIENT Internationaal. Dit deelproject heeft tot doel dat de nu nog als 'hard copy' afgegeven veterinaire exportcertificaten in de derde landen in digitale vorm zullen worden geaccepteerd. Hiermee kunnen in de toekomst de certificaten digitaal verzonden worden naar het derde land en is de kans op fraude met documenten verder terug te dringen. Momenteel loopt er voor de veterinaire sectoren een pilot voor de certificering van zuivel naar China. De eerste resultaten zien er goed uit, in 2011 zal dit verder worden geconcretiseerd.

8

EU-regelingen en medebewind

Het PPE voert medebewindstaken uit in het kader van het Gemeenschappelijk Landbouwbeleid. Het medebewind in opdracht van het ministerie van EL&I betekent het administratief uitvoeren van EU-regelgeving voor de sectoren pluimvee, pluimveevlees en eieren, zoals: het betaalbaar stellen van exportrestituties, het afgeven van in- en uitvoercertificaten en het vergoeden van subsidies in het kader van bestrijding van salmonella in de pluimveesector. De Dienst Regelingen (DR) van het ministerie van EL&I doet de feitelijke betaling. Het PPE doet samen met het Productschap Vee en Vlees in het Gemeenschappelijk Secretariaat alle voorbereidend werk als Delegated Body van DR.

Om misbruik van EU-gelden te voorkomen, worden regelmatig inspecties en controles uitgevoerd, zowel intern als door het ministerie van EL&I, de Europese Commissie en de Europese Rekenkamer. Besluiten die in Brussel genomen worden, zijn van grote invloed op de mogelijkheden die bedrijven hebben op het gebied van im- en export vanuit en naar derde landen (landen buiten de EU). Het PPE heeft naast de administratieve taak ook een beleidsvoorbereidende taak met betrekking tot de Europese regelgeving. Via beheerscomités en raads werkgroepen wordt in nauwe

samenwerking met het ministerie van EL&I sectordeskundigheid op Europees niveau in Brussel ingebracht. Op deze wijze geeft het productschap mede richting aan het Europese beleid voor de pluimveesectoren. Tevens heeft het PPE een voorlichtende en informerende functie.

In- en uitvoer

Invoer

De invoer van pluimvee, pluimveevlees en eieren in de EU uit derde landen loopt voor een groot deel via invoercontingenten. Dit zijn vastgestelde hoeveelheden waarmee



uit één of meerdere derde landen tegen verminderde, of volledig geschorste douanerechten kan worden ingevoerd. In Nederland is het PPE belast met het beheer en de uitvoering van invoercontingenten. In nauwe samenwerking met de Europese Commissie worden bijvoorbeeld aanvragen voor deelname aan deze contingenten behandeld en eventueel invoercertificaten hiervoor afgegeven. Daarnaast is het PPE betrokken bij een aantal specifieke vormen van invoer, zoals de regeling Actieve Veredeling. De uitvoering van deze regelingen is geregeld op basis van



een mandaatbesluit tussen de douane en productschappen. De nationale wetgeving hiervoor is vastgelegd in de Algemene Douanewet (ADW) alsmede de daarop gebaseerde Algemene Douaneregeling (ADR). In 2010 werden 24.085 invoercertificaten afgegeven en 22.053 aangifteformulieren verwerkt. Dit is ten opzichte van 2009 een extreme toename van het aantal afgegeven invoercertificaten als gevolg van een verdere toename van het aantal aanvragers binnen de diverse invoercontingenten in de pluimveesector. Het aantal invoeraangiften is iets gedaald, wellicht door de benutting

van Nederlandse invoercertificaten in het buitenland.

Uitvoer

Voor een aantal producten in de sectoren pluimvee, pluimveevlees en eieren kan bij uitvoer uit de EU restituties worden verkregen. Het PPE is belast met de afhandeling daarvan. Dit betreft de verwerking van de aanvragen voor exportrestituties, het beoordelen van het daartoe ingediende bewijsmateriaal en de afgifte van uitvoercertificaten. In 2010 zijn de volgende restitutiebedragen uitbetaald:

Uitbetaalde restituties 2010 door PPE

Sector	bedrag in €
Pluimveevleessector	473.466,08
Eiersector	546.814,93
Totaal	1.020.281,01

In de pluimvee- en eiersector werd iets meer (ongeveer € 100.000,-) aan restituties uitbetaald dan in 2009. Vergeleken met 2009 werd iets meer uitbetaald voor de pluimveevleessector en iets minder voor de eiersector. In 2010 werden 1.497 uitvoercertificaten afgegeven en 18.413 uitvoeraangiften behandeld.

Premies en subsidies

Subsidie terugdringing Salmonella (Se/St) in de pluimveesector

Het PPE voert sinds 2006 in opdracht van het ministerie van EL&I de EU-subsidieverordening in het kader van de Salmonella-aanpak uit. Deze regeling voorziet onder andere in vergoedingen voor het ruimen van besmette koppels en het aanschaffen van Salmonellavaccins.

Voor de regeling 2009 heeft het PPE in april 2010 gerapporteerd aan de Europese Commissie. Eind 2010 heeft de PPE een akkoord gekregen op de totale declaratie.

Dit betekent dat de EU voor bijna € 2 miljoen heeft bijgedragen.

Het totale budget voor 2010 bedraagt € 7 miljoen, waarvan 50% door de EU zal worden bijgedragen en 50% via PPE-heffingen. De verordeningen "subsidieverlening terugdringing Salmonella 2010" en "tegemeetkoming aankoop vaccindoses ter bestrijding van Salmonella 2010" zijn beiden in mei 2010 van kracht geworden.

De eerste verordening voorziet in het ruimen van koppels die in 2010 besmet zijn. Hiervoor is (t/m december) circa € 440.000 t.b.v. een 5-tal besmettingen bij vermeerderingspluimvee aan (waarde)vergoeding uitgekeerd. In januari 2011 zal nog een (waarde)vergoeding voor een besmet koppel leghennen volgen.

De tweede verordening voorziet in het verstrekken van een tegemoetkoming voor de aanschaf van Salmonellavaccins. Dit geldt voor vermeerderingsdieren van een legras en leghennen die in 2010 in productie zijn gekomen. Hiervoor zijn tot eind 2010 betalingen gedaan van ruim 2,5 miljoen. In het 1e kwartaal van 2011 zullen de overige betalingen volgen. Het precieze bedrag is nog niet aan te geven, aangezien de indientermijn nog doorloopt t/m eind januari 2011. Wel zal het totaal aantal aangevraagde en uitgekeerde dieren in 2010 aanzienlijk hoger zijn dan in 2009. Dit wordt met name veroorzaakt door een hoger aantal opgezette leghennen.

Beveiligingsbeleid

Als Delegated Body van DR (betaalorgaan) voldoet het Gemeenschappelijk Secretariaat van PVV en PPE aan Europese eisen op het gebied van gestandaardiseerde informatiebeveiliging. Dit geldt voor fysieke informatiebeveiliging, maar evenzeer wordt voldaan aan de Wet Bescherming Persoonsgegevens (WBP) en moeten gege-

vensbestanden worden aangemeld bij het College Bescherming Persoonsgegevens (CBP). Sinds 2009 is bij het PPE een Functionaris Gegevensbescherming (FG) aangesteld. Deze ziet toe op naleving van de wet en is aanspreekpunt voor vragen over privacygegevens.

EU-Beleid

Het PPE is direct betrokken bij de beleidsvoorbereiding en uitvoering van EU-regelgeving. Dit laatste in de voorlichtende en informerende zin. Via Circulaires, EU-Maandmail en internet worden de belanghebbenden op de hoogte gehouden van wijzigingen in de Brusselse regelingen. De beleidsvoorbereidende taak is voornamelijk gericht op inbreng van sectordeskundigheid (samen met het ministerie van EL&I) in de EU-discussies over de marktordeningen. In de marktordeningen zijn de mogelijkheden vastgelegd die gebruikt kunnen worden door 'Brussel' om de markt te beïnvloeden. Het productschap is ook actief betrokken bij de discussies over de uitbreiding van de EU, de afspraken die worden gemaakt binnen de WTO en algemene discussies over de herziening van het Gemeenschappelijk Landbouwbeleid.

WTO

Medio 2004 werd een raamwerkakkoord bereikt binnen de WTO, dat zou worden uitgewerkt. Diverse keren leek het erop dat over deze uitwerking overeenstemming zou worden bereikt. Tot een overeenstemming kwam het niet en nieuwe besprekingen kwamen nauwelijks van de grond. Eind 2010 leek er toch enige vooruitgang te zijn. Het PPE heeft in het kader van deze besprekingen steeds het belang benadrukt van een juiste behandeling van de voor de Europese Unie gevoelige sectoren.

Hervorming landbouwbeleid

Tijdens de Landbouw- en Visserijraad

van november 2008 hebben de Europese ministers van Landbouw een akkoord bereikt over verdere hervorming van het Gemeenschappelijk Landbouwbeleid (GLB). De afspraken moeten leiden tot meer marktwerking in de landbouw, zodat de Europese boeren de concurrentie op de wereldmarkt beter aankunnen. Met de genomen besluiten zette de Raad een belangrijke stap op weg naar een algehele herziening van het GLB in 2013. De hierover in 2009 begonnen vervolgbesprekingen werden in 2010 voortgezet. Eind 2010 kwam de Europese Commissie daarop met indicaties voor de invulling van het GLB na 2013.

Bilaterale vrijhandelsakkoorden

Mede vanwege de trage voortgang van de WTO onderhandelingen over een Doha-akkoord, is Europa met een aantal handelspartners onderhandelingen aangegaan over bilaterale Vrijhandelsakkoorden (VHA). De pluimvee- en eiersector hebben veelal een defensief belang bij deze onderhandelingen. Zo was het geval bij enkele midden-Amerikaanse landen in 2009/2010 en zal dat ook het geval zijn bij de onderhandelingen met Mercosur die in 2010 weer zijn gestart nadat ze 6 jaar stil lagen. Het productschap is van mening dat deze onderhandelingen bevroren moeten worden nu er weer beweging is in WTO verband. Gewaakt moet worden dat de pluimvee- en eiersector niet twee keer betaalt.

Herkomstetikettering

De discussie rond het dossier "voedselinformatie aan consumenten" is onverminderd voortgezet in 2010. Nadat het Europees Parlement in eerste lezing haar standpunt vaststelde en daarin opnam dat verregaande herkomstetikettering verplicht zou moeten worden gesteld voor alle landbouwproducten (dus ook voor alle aanbie-



dingsvormen van vlees) nam de Raad eind 2010 haar conclusies aan. De Raad nam een gematigder standpunt in en stelde dat voor vers pluimveevlees land van herkomstetikettering verplicht zou moeten worden gesteld en dat nadere uitwerking hiervan door de Commissie moet worden opgepakt. Voor vleesproducten en vlees als ingrediënt zou de Commissie op een later moment met een rapport moeten komen waarin het de mogelijk- en onmogelijkheden schetst. Het PPE heeft zich in beginsel hardgemaakt voor een etikettering "EU / non-EU" of "European Quality" echter al snel werd duidelijk dat hiervoor geen draagvlak bestaat en dat de druk voor een land van herkomstetikettering enorm is. Sindsdien pleit het PPE voor een eenvoudige land van herkomstetikettering, dus niet analoog aan de bestaande etiketteringsverplichting voor rund- en kalfsvlees. In 2011 zal het Europees Parlement het dossier in tweede lezing behandelen en zal het mogelijk worden afgesloten onder Pools voorzitterschap in de tweede helft van 2011.

Gebruik verwerkte dierlijke eiwitten in diervoer:

In 2010 publiceerde de Europese Commissie het langverwachte strategiepapier met betrekking tot de versoepelingen van het

Marktordeningen

Pluimveevleessector

Uitvoer en restituties

De export van de EU naar derde landen bedroeg in 2010 ongeveer 1.200.000 ton (productgewicht). In 2009 bedroeg de uitvoer 940.000 ton (productgewicht). Vanuit Nederland werd bijna 230.000 ton uitgevoerd naar landen buiten de EU (in 2008 was dit 200.000 ton). In de pluimveevleessector was er in 2010 alleen restitutie te verkrijgen bij de export van eendagskuikens en van hele kuikens. In juni werd het restitutiebedrag voor de export van hele kuikens (naar een beperkt aantal bestemmingen) verlaagd met bijna 20%. Dit vanwege de marktomstandigheden op dat moment.

Invoer

De invoer uit derde landen in 2010 in de pluimveevleessector was ongeveer 785.000 ton (productgewicht). In Nederland bedroeg de import 315.000 ton. In 2008 werd ongeveer 850.000 ton ingevoerd door de EU, waarvan 350.000 ton in Nederland.

Handelsnormen pluimveevlees:

Per 1 mei 2010 traden de aangepaste handelsnormen voor pluimveevlees in werking. Met die aanpassing mag pluimveevlees dat ooit bevroren is geweest niet meer in ontdooide toestand in de handel worden gebracht. Deze maatregel was de uitkomst van een langdurig traject die tot een besluit volgde van de Europese Raad in 2009. Het PPE is in de eerste maanden van 2010 nauw betrokken geweest bij de discussies rond de Nederlandse implementatie van dit "ontdooi-verbod".

Eiersector

Uitvoer en restituties

De uitvoer naar derde landen van consumptie-eieren en eiproducten bedroeg in 2010 ongeveer 255.000 ton (equivalent

ei in de schaal). In 2009 werd 215.000 ton uitgevoerd. Vanuit Nederland werd in 2010 ongeveer 95.000 ton uitgevoerd. In 2009 was dit 85.000 ton.

Eind 2009 deed het PPE per brief een beroep op de Europese Commissie om de restituties voor eiwit te verhogen. Dit verzoek werd gehonoreerd: in december (en ook in januari 2010) stegen de restituties voor consumptie-eieren voor de "Japanse-zone" met 12,5% (in januari 2010 met 9%) en hiermee ook de restituties voor eiwit. Omdat in de maanden daarna de situatie niet verbeterde, deed het PPE een nieuw beroep op de Europese Commissie. Dit resulteerde in een verdere verhoging met 10% van dezelfde restituties eind april.

Voor broedeieren en voor eigeel en heelel wijzigden de restituties in 2010 niet.

Invoer

De invoer uit derde landen in 2009 in de eiersector was ongeveer 45.000 ton (equivalent ei in de schaal). Dit is ongeveer net zo veel als in 2009. In Nederland werd in 2010 ongeveer 450 ton ingevoerd uit landen buiten de EU. In 2009 was dit 750 ton.

bestaande BSE beleid. Het PPE is hier groot pleitbezorger van omdat de bestaande BSE situatie, versoepeling van dit beleid rechtvaardigt. Voor de pluimveevlees- en eiersector is de voorziene versoepeling van het diermeelverbod het meest in het oog springende onderdeel van deze strategie. Het moment dat hierover de eerste discussies mogen worden verwacht hangt samen met het moment dat de onderscheidende testen die nodig zijn voor de handhaving van het non-kannibalisme principe praktijkrijp zijn. Naar verwachting is dit de tweede helft van 2011.

GMO's

De roep van het Europese bedrijfsleven (inclusief PPE) voor een technische oplossing voor de nultolerantie van nog niet in de EU toegelaten GGO's lijkt zijn vruchten af te werpen. De Europese Commissie heeft inmiddels een voorstel gedaan hoe om te gaan met sporen van niet toegelaten GGO's in grondstoffen voor diervoer. Verdere behandeling van dit voorstel volgt in 2011. Vanuit met name de food industrie zal naar verwachting de druk worden opgevoerd om een vergelijkbare werkwijze ook voor grondstoffen voor de voedingsmiddelenindustrie toe te passen.

9

Inkomsten en uitgaven

Managementinformatie

Het PPE werkt aan de hand van een jaarlijks vast te stellen ondernemingsplan en sectorplannen. De realisatie van het ondernemingsplan wordt gestuurd in de planning en control cyclus, in de managementinformatie en bestuurlijke rapportages. Alle uitgaven worden verdeeld naar verantwoordelijke afdeling, projecten en sectoren. Bestuurlijke verslaglegging vindt per kwartaal plaats in het Bestuur van het productschap. Het Bestuur stelt jaarlijks de begroting en de jaarrekening vast. Daarnaast komen een tussentijds herziene begroting, prognoses en voortgangsrapportages aan de orde in het Dagelijkse Bestuur.

Financieel beleid

De algemene voorschriften voor het financiële beleid en beheer zijn gebaseerd op de Wet op de Bedrijfsorganisatie en nader uitgewerkt in de SER-verordening Financiën Bedrijfslichamen. Op basis daarvan heeft het Bestuur nadere regels gesteld met betrekking tot het financiële beleid en beheer. Op basis van bovenstaande regelgeving worden de activiteiten verantwoord naar hoofdfuncties, te weten: 'Bestuur en algemeen', 'Markt', 'Product en dienst', 'Arbeid' en 'Medebewind'. Alle financiële gegevens in dit jaarverslag zijn gebaseerd

op de vastgestelde cijfers van de jaarrekening 2010.

Grondslagen

De jaarrekening is opgesteld binnen de kaders van de Verordening Financiën Bedrijfslichamen 1999 van de SER. Waarderingen vinden plaats tegen historische verkrijgingsprijs, tenzij anders vermeld. De effecten worden gewaardeerd tegen marktwaarde. Op de vorderingen op korte termijn is een voorziening in mindering gebracht wegens mogelijke oninbaarheid. Voorzieningen worden gewaardeerd tegen

contante waarde. De bestemmingsreserves omvatten de ten behoeve van de betrokken activiteiten opgelegde heffingen, onder aftrek van reeds door het Bestuur tot en met het verslagjaar geëmitteerde verplichtingen. Verplichtingen worden opgenomen in het jaar van toekenning en als zodanig opgenomen onder de post crediteuren inzake toegezegde bijdragen. Baten en lasten worden toegerekend aan het jaar waarop deze betrekking hebben óf aan het jaar waarin de verplichting door het Bestuur wordt aangegaan. De apparaatskosten worden toegerekend aan de





opgenomen de opgelegde heffingen die betrekking hebben op het jaar 2010 en per balansdatum nog niet zijn ontvangen. Hierbij wordt rekening gehouden met een voorziening voor mogelijke oninbaarheid.

Liquide middelen

De liquide middelen zijn risicomijdend geplaatst bij door De Nederlandse Bank erkende instellingen.

Eigen vermogen

Er wordt onderscheid gemaakt in een algemene reserve, bestemmingsreserves en bestemmingsfondsen. De algemene reserve dient als buffer om de continuïteit van het schap te kunnen waarborgen en om onvoorziene claims op te kunnen vangen. Ten laste of gunste van de algemene reserve komt het saldo van de functie 'bestuur en algemeen'.

Balans per 31 december (x € 1.000)

ACTIVA	2010 PPE	2009 PPE	PASSIVA:	2010 PPE	2009 PPE
Vaste Activa			Eigenvermogen		
- Financiële Vaste Activa	9.768	10.727	Algemene Reserve		
Totaal Vaste Activa:	9.768	10.727	- weerstandsvermogen	3.788	3.788
			- vereveningsrekeningen	2.437	2.439
Vlottende Activa:			Subtotaal Algemene Reserve	6.225	6.227
- Heffingen	2.958	2.176	Bestemmingsreserves		
- RC productschappen	227	195	- markt, afzetbevordering	836	736
- Overige vorderingen en overlopende activa	1.401	2.200	- product en dienst		
Totaal Vlottende Activa:	4.586	4.571	- gezondheidszorg	23	151
			- kwaliteit en onderzoek	885	861
Liquide Middelen:	11.617	9.643	- arbeid	15	15
			Subtotaal Bestemmingseserves	1.758	1.763
			Bestemmingsfondsen		
			- veeziektenfondsen	11.791	10.421
			- mg-fondsen	972	1.099
			Subtotaal Bestemmingfondsen	12.763	11.520
			Totaal Eigen vermogen	20.746	19.510
			Voorzieningen	159	196
			Schulden op korte termijn		
			- crediteuren inzake subsidies	2.004	1.523
			- RC productschappen	46	21
			- overige schulden en vooruitontvangen bedragen	3.016	3.691
			Totaal Schulden op korte termijn	5.066	5.235
Totaal Activa	25.971	24.941	Totaal Passiva	25.971	24.941

verschillende (hoofd)functies op basis van de personele inzet.

Toelichtingen op de balans

Vaste activa

De financiële vaste activa hebben betrekking op effecten welke belegd zijn via een externe partij in obligaties en (hoofdsom) garantieproducten. De effecten zijn beursgenoteerd, gewaardeerd tegen marktwaarde en vrij verhandelbaar.

Vlottende activa

Onder de vlottende activa zijn onder meer

Bestemmingsreserves dienen ter financiering van doorlopende activiteiten op basis van de door het bestuur vastgestelde (meerjaren)begrotingen. Ten laste of ten gunste van de bestemmingsreserves komen de saldi van de beleidsactiviteiten, te weten afzetbevordering, gezondheidszorg, onderzoek/kwaliteitszaken en arbeid. Het bestuur streeft naar een maximale omvang van de reserves van 75% à 80% van de jaaruitgaven.

De bestemmingsfondsen hebben betrekking op onzekere toekomstige verplicht-



Staat van Baten en Lasten 2010

	rekening (x € 1.000)	prognose 2010	begroting 2010	rekening 2009
baten:				
heffingen	14.044	12.589	13.077	11.469
beleggingsresultaat	406	640	476	1.171
niet bestede subsidies	57	13	-	1
overige baten	314	421	40	1.649
totale baten:	14.821	13.663	13.593	14.290
lasten:				
aandeel kosten GS/PVE	2.742	2.845	2.768	2.490
kosten voorzitter	52	53	62	64
kosten wachtgeld	-	-	-	70
vergaderkosten	278	280	205	281
diensten door derden	357	269	257	245
financiële relaties				
- markt	2.810	2.844	2.874	2.961
- gezondheidszorg	2.090	2.047	1.892	1.820
- Mg-vergoedingen	73	200	459	121
- veeziektenfonds				
subsidiereregelingen	2.681	2.150	1.615	1.892
overig	1.157	1.245	588	820
- kwaliteitszaken	1.295	1.253	1.275	1.421
- arbeid	48	95	95	79
voorziening dubieuze debiteuren	-	-	-	-
totale lasten:	13.585	13.280	12.091	12.265
resultaat	1.236	383	1.502	2.025

tingen bij uitbraak van besmettelijke dierziekten. Eind 2009 liep de huidige convenantperiode af en is er in 2009 een nieuwe afspraak met de overheid gemaakt. Zo staat het productschap over de periode 2010 t/m 2014 garant voor maximaal € 26 miljoen aan de overheid in geval van uitbraak van een dierziekte.

Voorzieningen

De voorzieningen hebben betrekking op de pensioentoeslagen aan ex-werknemers van een opgeheven bedrijfsschap en de afvloeiingskosten van de ex voorzitter.

Schulden op korte termijn

Onder de schulden op korte termijn zijn ondermeer de per balansdatum nog openstaande crediteuren opgenomen en de door het bestuur reeds toegezegde bijdragen op projecten tot en met 2010, onder aftrek van de reeds daarop betaalde voorschotten.

Toelichtingen op de resultatenrekening

Baten

Het PPE voert collectieve taken uit voor de sectoren. Omdat dit werk voor de hele bedrijfskolom in de sector wordt gedaan, is het belangrijk dat elke (pluim)veehouder of

Heffingstarieven PPE 2009 en 2010

Onderstaande tarieven in euro's gelden per 1.000 stuks/kg tenzij anders aangegeven.

Deelsector	2010	2009
a. pluimveevlees		
inleg broedeieren fok/vermeerderingsmateriaal	1,55	1,86
opgezette grootmoederdieren	245,84	370,56
opgezette eendagskuikens grootmoederdieren	89,07	234,89
opgezette eendagskuikens moederdieren	24,33	43,30
opgezette moederdieren	126,47	234,75
inleg broedeieren	0,76	0,99
export broedeieren	-	-
afgeleverde eendagskuikens	-	-
opgezette eendagskuikens	3,62	4,03
geslacht gewicht vleeskuikens	4,19	3,91
geslacht gewicht oude kippen/ hanen	1,38	1,38
opgezette vleeskalkoenen	67,91	86,92
opgezette eendagskuikens moederdieren kalkoen	130,36	161,09
opgezette moederdieren kalkoen	293,47	359,73
inleg broedeieren kalkoenen	4,41	4,88
geslacht gewicht kalkoenen	2,40	2,40
geslacht gewicht parelhoenders/ganzen	1,11	1,11
inleg broedeieren eenden	0,80	0,57
afgeleverd kg levend gewicht eenden	1,25	1,25
geslacht gewicht eenden	1,48	1,04
aanwezige voedsters konijnen	1,76	1,79
aanwezige vleeskonijnen (per 100)	13,38	13,22
aanwezige moederdieren nertsen/vossen	441,65	461,65
b. eieren		
inleg broedeieren fok en vermeerderingsmateriaal	5,17	7,06
opgezette eendagskuikens grootmoederdieren	53,02	129,50
opgezette grootmoederdieren	389,21	572,56
opgezette eendagskuikens moederdieren	23,87	39,61
opgezette moederdieren	285,82	223,40
inleg broedeieren	0,83	0,71
vaccin eieren	0,09	0,14
opgezette eendagskuikens eindmateriaal	7,29	9,54
geplaatste kooihennen	188,39	76,24
geplaatste scharrelhennen	191,62	84,46
geplaatste vrije uitloophennen	191,93	85,26
geplaatste biologische hennen	196,45	96,75
van pluimveehouders ontvangen eieren	0,036	0,034
afgeleverde/ gesorteerde eieren	0,0372	0,0238
vaste bijdrage per jaar pakstations	250,00	250,00
vaste bijdrage per jaar grossiers	68,00	68,00
productie eiproducenten	0,47	0,60

schakel in de bedrijfskolom, via de heffing naar verhouding meebetaalt. De heffing wordt geïnd bij de slacht van dieren. In de pluimveesector is er een heffing per diercategorie die op bedrijfsniveau wordt geheven. De heffingstarieven worden jaarlijks door het Bestuur vastgesteld bij de behandeling van de begroting.

Diverse baten

De overige baten hebben betrekking op rentebaten, beleggingsresultaat en restituties van in voorgaande jaren toegekende, maar niet volledig benutte subsidies.

Heffingen PPE

Iedere deelsector pluimveehouderij betaalt aan het PPE voor dat deel van de activiteiten dat voor die deelsector van belang is. Eventuele reserves zijn zo veel mogelijk afgebouwd tot een aanvaardbaar niveau. Het blijft echter verstandig om enige reserve voor onvoorziene uitgaven te hebben.

De tarieven voor de primaire sector in de vleeskuikenkolom zijn ten opzichte van 2009 gedaald. Het tarief voor afzetbevordering voor de slachterijen is echter gestegen.

De tarieven voor de eiersector zijn gedaald

met uitzondering voor opgezette moederdieren, inleg broedeieren en geplaatste leghennen waarvoor de tarieven zijn gestegen.

De hogere opbrengst binnen de vleessector is te verklaren door de hogere aantallen voor bijna alle geledingen. De hogere opbrengsten binnen de legsector is voornamelijk opgebracht door de leghennenhouders door een hoger aantal geplaatste hennen dan geprognosticeerd, dit geldt ook voor het aantal edelpelsdieren.

De hogere heffingsopbrengst ten opzichte van 2009 wordt met name veroorzaakt door hogere tarieven voor afzetbevordering voor zowel de vlees- als eiersector, hogere aantallen geplaatste leghennen en heffingen voor het veeziektefonds ter financiering van de Se-St vaccinatie leghennen.

Lasten

De uitgaven met betrekking tot het apparaat worden verantwoord in de jaarrekening van het GS-PVE en op basis van feitelijke inzet doorberekend aan PPE. De bestemmingsuitgaven hebben betrekking op door het bestuur goedgekeurde plannen en subsidies. De post afzetbevordering bevat de uitgaven voor voorlichting over en/of ter stimulering van de afzet van pluimveevlees- en eieren/eiproducten in binnen- en buitenland. Onder gezondheidszorg zijn met name projecten opgenomen voor onderzoek op het gebied van de preventieve gezondheidszorg in de dierlijke sector. De post onderzoek en kwaliteit heeft voor een groot deel betrekking praktijkonderzoek in de diverse diersectoren en onderzoeks- en ontwikkelingsprojecten voor de vleesverwerkende industrie. Onder de post veeziekten zijn uitgaven opgenomen die verband houden met mogelijke uitbraken van besmettelijke dierziekten. Daaronder vallen monitoringskosten, uitgaven inzake

het in standhouden van een crisisfaciliteit die nodig zijn bij een onverhoopte uitbraak van een dierziekte. Ook vergoedingen bij ruiming van bijvoorbeeld uitbraak van Mg en Se/St in de pluimveesector zijn hieronder begrepen, alsmede marktondersteunende maatregelen in de pluimvee- en eiersector ter compensatie van de gevolgen van (de dreiging van) een AI-uitbraak. De post arbeid tenslotte betreft bijvoorbeeld projecten op het gebied van arbeidsomstandigheden en sociale aangelegenheden.

Externe financiële relaties (zie bijlage)

Op gebieden waarover het productschap geen specialistische kennis in huis heeft, worden projecten uitbesteed aan op dat terrein deskundige externe organisaties. Het Bestuur beslist over de uitbesteding en weegt of het een bijdrage levert aan de realisatie van doelstellingen van het eigen beleid. Projecten die worden uitbesteed, betreffen onder meer onderzoek, afzetbevordering, controleactiviteiten, monitoring in het kader van kwaliteit, diergezondheid, arbeid en markt. Dit wordt gespecificeerd in de jaarrekening van het schap, die ook via internet te bekijken is. Volgens de richtlijnen van de SER dienen externe financiële relaties met niet-dragende organisaties vanaf een ondergrens van € 50.000,- gespecificeerd te worden. Voor dragende organisaties geldt geen ondergrens.

Doelmatig en doeltreffend

Het PPE maakt gebruik van klankbordgroepen en adviescommissies voor het opstellen van een onderwerpen- en prioriteitenlijst voor het praktijkonderzoek. Hierbij worden projectvoorstellen en -resultaten toegelicht en besproken. De projectplannen voor diergezondheidszorg en de uitkomsten worden in de adviescommissies besproken. Voor het praktijkonderzoek zijn separate adviescommissies ingesteld die onder meer tot taak hebben de gefinan-



ciëerde projecten te begeleiden en evalueren en het bestuur te adviseren. De genoemde commissies bestaan uit vertegenwoordigers van de geledingen in de veehouderij. De doelstellingen van het PPE worden onder meer bereikt door het verstrekken van subsidies en financiële bijdragen aan organisaties die feitelijke uitvoering geven aan de geformuleerde doelstellingen. Dit omdat het niet doelmatig is dat het PPE zelf alle disciplines in dienst heeft om uitvoering daaraan te geven. Te denken valt aan diergezondheidszorg, praktijkonderzoek in de veehouderij, uitvoeren van



kwaliteitscontroles, etc. Daarom worden bepaalde activiteiten actief uitbesteed dan wel verleent het PPE een financiële bijdrage in (onderzoeks)programma's die aansluiten bij de doelstellingen van het PPE. Zo nodig worden subsidieregelingen opengesteld als deze kunnen bijdragen aan het realiseren van die doelstellingen.

Aan het verstrekken van financiële bijdragen en subsidies worden strikte voorwaarden gesteld voor wat betreft inhoudelijke en financiële voortgangsrapportages, toetsing op effectiviteit en efficiency. Op grond daarvan kan het Bestuur uitvoering geven aan haar verantwoordelijkheid inzake de besteding van de publieke middelen. Onder verwijzing naar hoofdstuk 4 van het Besluit Beleidsregels van de SER wordt onderstaand een overzicht verstrekt van de financiële relaties (niet-dragende organisaties vanaf € 50.000,-), die voldoen aan de in het besluit opgenomen regels.

Daarbij zijn de financiële relaties die gebaseerd zijn op subsidieverordeningen separaat vermeld, te weten:

- a. vergoedingen bij Mg-uitbraken en -ruiming;
- b. vergoedingen bij Se/St-uitbraken en -ruiming;
- c. vergoedingen in het kader van vaccinatie tegen Se/St;

Het totaalbedrag aan financiële relaties beloopt over het jaar 2010 € 10.156.000,- tegenover begroot in 2010 € 8.798.000,- en gerealiseerd in 2009 € 9.115.000,-. Meer informatie hierover is te vinden in de jaarrekening PPE 2010.

Vergoedingen voorzitter en bestuursleden
De vergoeding van de voorzitter is geregeld in de verordening vergoeding voorzitter (PPE) 2009. Deze verordening is gebaseerd op het Besluit beleidsregels Bestuurskamer van de Sociaal Economische Raad. In 2010 bedroeg het inkomen van de voorzitter € 35.000,-

Het Bestuur heeft in 2009 besloten om voor de vacatievergoeding voor het jaar 2009-2010 het maximum te volgen zoals door de SER is bepaald, te weten € 385,- per dagdeel.

Het Bestuur heeft in 2009 besloten om voor de vacatievergoeding voor de jaren 2009-2010 het maximum te volgen zoals door de SER is bepaald, te weten € 385,- per dagdeel. De vacatievergoedingen 2010 zijn dan ook ongewijzigd gebleven ten opzichte van 2009, namelijk € 385,- voor vergaderingen van het (dagelijks) bestuur en de commissies 88a, en € 260,- voor de overige commissies en werkgroepen. Ook de vergoeding voor verblijfkosten is ongewijzigd gebleven op € 16,-.

Nadere gegevens over de vergoeding van de voorzitter worden opgenomen in de jaarrekening. De jaarrekening 2010 wordt, na vaststelling in de bestuursvergadering, op internet gepubliceerd.

In de bijlage is een overzicht van de bestuurs- en commissieleden opgenomen. Voor een overzicht van (neven-)functies van leden kan de website www.pve.nl worden geraadpleegd.

Bijlage I Bestuur PPE in 2010

PPE-bestuur	
voorzitter	B.J. Krouwel
plaatsvervangende	R.J. Gijsen
voorzitters	J.T. Wolleswinkel
secretaris	B.M. Dellaert

Dagelijks Bestuur PPE (per 31/12/2010)	
Voorzitter	J.J. Ramekers
Leden	A. Mijs
	J.T. Wolleswinkel
	B.J. Odink
	R.J. Gijsen
	J. Verhoeven
	G.J. Oplaat

Leden van werkgeverszijde	namens	plaatsvervangende leden
P.E.J.M. de Kort-Beljaars	LTO Nederland	M.M. Vroone
P.J. Faber	LTO Nederland	M.A.T. Banning
J.A.M. Wijnen	LTO Nederland	J.W. Lagerweij
A. Butijn	Nederlandse Organisatie van Pluimveehouders van de drie Centrale Landbouw Organisaties	P.H. Kruit
J.T. Wolleswinkel	Nederlandse Organisatie van Pluimveehouders van de drie Centrale Landbouw Organisaties	A.E. Spieker
M.Th.J. Coumans	Nederlandse Organisatie van Pluimveehouders van de drie Centrale Landbouw Organisaties	J. Maarsingh
G.J. Oplaat	Nederlandse Vakbond Pluimveehouders (NVP)	J.A. Brok
A. Mijs	Algemene Nederlandse Vereniging van Eierhandelaren (ANEVEI)	R. van Zetten
A.D. Goede	Algemene Nederlandse Vereniging van Eierhandelaren (ANEVEI)	J. Stuiver
Vacature	Algemene Nederlandse Vereniging van Eierhandelaren (ANEVEI)	
B.J. Odink	Vereniging Nederlandse Pluimveeverwerkende industrie (NEPLUVI)	P.C. Vesseur
H.R. Benedictus	Vereniging Nederlandse Pluimveeverwerkende industrie (NEPLUVI)	H.J. van de Vecht
J.P. Visser	Vereniging Nederlandse Pluimveeverwerkende industrie (NEPLUVI)	J. Eskes
P. Poortinga	Vereniging Nederlandse Pluimveeverwerkende industrie (NEPLUVI)	W.K.T. van der Meer
J.P. Ruig	Nederlandse Bond van Poeliers en Wildhandelaren (NBPW)	A. van der Wal
H.H. van der Geest	Centraal Bureau Levensmiddelenhandel (CBL)	M.J.B. Jansen

leden van werknemerszijde	namens	plaatsvervangende leden
R.J. Gijsen	CNV Vakmensen	J.H. Kraan
G.W. Nijhof	CNV Vakmensen	A. Bruggeman
J. Verhoeven	FNV Bondgenoten	M.J.M. Nuyten
G. Mastenbroek	Dienstenbond CNV	G.B. Rijzinga

Ministeriele vertegenwoordigers PPE

Vertegenwoordigers	namens ministerie
A.C.M. van Straaten	Economische Zaken, Landbouw en Innovatie (EL&I)
A. Velgersdijk	Sociale Zaken en Werkgelegenheid (SZW)
G. Theunissen	Volksgesondheid, Welzijn en Sport (VWS)
R.C. Gilhuijs	namens Sociaal Economische Raad (SER)

De nevenfuncties van de bestuurders staan op de website www.pve.nl, onderdeel organisatie: besturen en commissies.

Bijlage II Commissies in 2010

Adviescommissie Pluimveegezondheidszorg

	Lid	Plv. lid
Nederlandse organisatie van Pluimveehouders (NOP)	M.A.T. Banning	F.J.M. van den Eerenbeemt
	A. Butijn	P.H. Kruit
	M.Th.J. Coumans	J.P.H. Beenders
	O.A. van Tuijl	P.G.J.J. van Boekholt
	R. Rozema	P.E.J.M. de Kort-Beljaars
	J.A.M. Wijnen	A.E. Spieker
	J.W. Lagerweij	A.E. Spieker
	J. Maarsingh	Vacature
Algemene Nederlandse Vereniging van Eierhandelaren (ANEVEI)	A. Mijs	Vacature
Vereniging Nederlandse Pluimveeverwerkende industrie (NEPLUVI)	P.C. Vesseur	R. Welpelo
Nederlandse Vakbond Pluimveehouders (NVP)	J.A. Brok	H.G.H.M. Ketels
	S. Freriks	H.G.H.M. Ketels
CNV Vakmensen	G.W. Nijhof	R.J. Gijsen
FNV Bondgenoten	Vacature	Vacature
Voorzitter	J.T. Wolleswinkel	
Secretaris	H.B.A. Hulsbergen	

Adviescommissie Praktijkonderzoek Pluimveehouderij

Organisatie	Lid	Plv. lid
Nederlandse Organisatie van Pluimveehouders (NOP)	A.H.J. Engelen	G.J. van der Veen
	A. Butijn	P.H. Kruit
	M.Th.M. Coumans	Vacature
	J. Maarsingh	Vacature
	B.S. Bronk	E.J.P. Weel
	J. van de Heg	P.M.M. Classens
	J.M. Mans	Vacature
	F.M.J.P. van Sambeek	P.G.J.J. van Boekholt
LTO Vakgroep konijnenhouderij (NOK)	J. Briene	J. Lavrijsen
Nederlandse Vereniging van Fokkers van Edelpelsdieren (NFE)	Vacature	Vacature
Nederlandse Vakbond Pluimveehouders (NVP)	H.G.H.M. Ketels	J.A. Brok
Algemene Nederlandse Vereniging van Eierhandelaren (ANEVEI)	A. Mijs	Vacature
Vereniging Nederlandse Pluimveeverwerkende industrie (NEPLUVI)	C.M.C. van Oers	P.C. Vesseur
CNV Vakmensen	G.W. Nijhof	R.J. Gijsen
FNV Bondgenoten	Vacature	Vacature
Voorzitter	J.T. Wolleswinkel	
Secretaris	R. te Loo	
Secretaris	R. te Loo	

Sectorcommissie Eieren

Organisatie	Lid	Plv. lid
Nederlandse Organisatie van Pluimveehouders (NOP)	J.A.M. Wijnen	J.M. Mans
	A. Butijn	P.H. Kruit
	J.T. Wolleswinkel	A.E. Spieker
Nederlandse Vakbond Pluimveehouders (NVP)	G.J. Oplaat	S. Freriks
	H.G.H.M. Ketels	S. Freriks
Algemene Nederlandse Vereniging van Eierhandelaren (ANEVEI)	A. Mijs	R. van Zetten
	A.D. Goede	R. van Zetten
	J. Vermeulen	R. van Zetten
Centraal Bureau Levensmiddelenhandel (CBL)	H.H. van der Geest	A.C. Vlaardingerbroek
CNV Vakmensen	G.W. Nijhof	R.J. Gijsen
CNV Dienstenbond	G. Mastenbroek	G.B. Rijzinga
FNV Bondgenoten	Vacature	Vacature
Voorzitter	B.J. Krouwel	
Secretaris	B.M. Dellaert	

Sectorcommissie Pluimveevlees

Organisatie	Lid	Plv. lid
Nederlandse Organisatie van Pluimveehouders (NOP)	P.E.J.M. de Kort-Beljaars	M.Th.J. Coumans
	P.J. Faber	J. Maarsingh
	A. Butijn	W.K.M. Folkeringa
	J.T. Wolleswinkel	A.E. Spieker
Vereniging Nederlandse Pluimveeverwerkende industrie (NEPLUVI)	B.J. Odink	P.C. Vesseur
	P. Poortinga	R. Welpelo
	R. Hengeveld	M.Ch.J. Onderdijk
Nederlandse Vakbond Pluimveehouders (NVP)	G.J. Oplaat	E. Wingens
	J.A. Brok	E. Wingens
Centraal Bureau Levensmiddelenhandel (CBL)	A.C. Vlaardingerbroek	M.B.E. Somhorst
Nederlandse Bond van Poeliers en Wildhandelaren (NBPW)	J.P. Ruig	A.van der Wal
CNV Vakmensen	R.J. Gijsen	G.W. Nijhof
CNV Dienstenbond	G. Mastenbroek	G.B. Rijzinga
FNV Bondgenoten	J. Verhoeven	Vacature
Voorzitter	B.J. Krouwel	
Secretaris	B.M. Dellaert	

Stuurgroep Kwaliteitsaangelegenheden Pluimveevlees

Organisatie	Lid	Plv. lid
Nederlandse Organisatie van Pluimveehouders (NOP)	M.A.T. Banning	P.J. Faber
	F.J.M. v.d. Eerenbeemt	B.R.A. Meijerink
	M.M. Vroone	B.S. Bronk
	O.A. van Tuijl	W. van Wolfswinkel
	S.M. Koot	A.J.M. Geuns
Nederlandse Vakbond Pluimveehouders (NVP)	J. Brok	S. Freriks
	E. Wingens	S. Freriks
Vereniging Nederlandse Pluimveeverwerkende industrie (NEPLUVI)	M.Ch.J. Onderdijk	R. Hengeveld
	R. Welpelo	P. Poortinga
	J.Heijs	J.J. Hamming
Nederlandse vereniging Veevoederindustrie (NEVEDI)	Vacature	Vacature
CNV Vakmensen	Vacature	Vacature
FNV Bondgenoten	Vacature	Vacature
Voorzitter	B.M. Dellaert	
Secretaris	J. Dietvorst	

Stuurgroep Voedselveiligheid en Kwaliteit in de Eiersector

Organisatie	Lid	Plv. lid
Nederlandse Organisatie van Pluimveehouders (NOP)	J.W. Lagerweij	F.M.J.P. van Sambeek
	A. Siemons	J. Mans
	S.B. van der Velde	P.H. Kruit
	J.A.M. Wijnen	J. Mans
Nederlandse Vakbond Pluimveehouders (NVP)	H.G.H.M. Ketels	S. Freriks
Algemene Nederlandse Vereniging van Eierhandelaren (ANEVEI)	A. Mijs	P. Kwetters
	J. Vermeulen	P. Kwetters
	R. van Zetten	P. Kwetters
Centraal Bureau Levensmiddelenhandel (CBL)	A.C. Vlaardingerbroek	M.B.E. Somhorst
Dierenbescherming (DB)	M. de Jong	G.P. van den Berg
Nederlandse Vereniging Veevoederindustrie (Nevedi)	Vacature	Vacature
CNV Vakmensen	G.W. Nijhof	R.J. Gijsen
FNV Bondgenoten	Vacature	Vacature
Voorzitter	B.M. Dellaert	
Secretaris	J.N. Schouwenburg	

Reclamecommissie Pluimveevlees Binnenland

Organisatie	Lid	Plv. lid
Nederlandse Vakbond Pluimveehouders (NVP)	G.J. Oplaat	J.A. Brok
Vereniging Nederlandse Pluimveeverwerkende industrie (NEPLUVI)	G. Zijlstra	M. Torenbosch
	E. Sijbesma	M.Ch.J. Onderdijk
	H.J. van de Vecht	Vacature
	E.H.J. Windhorst	Vacature
Nederlandse Organisatie van Pluimveehouders (NOP)	H.G.H.M. Ketels	S. Freriks
	P.E.J.M. de Kort-Beljaars	Vacature
	M.M. Vroone	Vacature
	A.E. Spieker	Vacature
Nederlandse Bond van Poeliers en Wildhandelaren (NBPW)	A. van der Wal	J. van der Bij
	J. Vermeulen	P. Kwetters
	R. van Zetten	P. Kwetters
Centraal Bureau Levensmiddelenhandel (CBL)	H.H. van der Geest	M.M.G. Boer
Koninklijke Nederladse Slagersorganisatie	M. Lemsom	J.F.P.M. Hulshof
Voorzitter	B.M. Dellaert	
Secretaris	M. de Gruijter	

Reclamecommissie Pluimveevlees Buitenland

Organisatie	Lid	Plv. lid
Vereniging Nederlandse Pluimveeverwerkende industrie (NEPLUVI)	G. Zijlstra	M. Torenbosch
	E. Sijbesma	M.Ch.J. Onderdijk
	H.J. van de Vecht	G. van de Bor
	B. Remkes	Vacature
Voorzitter	B.M. Dellaert	
Secretaris	M. de Gruijter	

Reclamecommissie Eieren

Organisatie	Lid	Plv. lid
Nederlandse Vakbond Pluimveehouders (NVP)	G.J. Oplaat	S. Freriks
	J.A. Brok	S. Freriks
Algemene Nederlandse Vereniging van Eierhandelaren (ANEVEI)	M. Roodbol	A. Mijs
	G. Knoops	A. Mijs
Nederlandse Organisatie van Pluimveehouders (NOP)	A. Siemons	Vacature
	A.E. Spieker	Vacature
Voorzitter	B.M. Dellaert	
Secretaris	M. de Gruijter	

Bijlage III Externe financiële relaties

I Financiële relaties met niet-dragende organisaties

Naam organisatie	Korte omschrijving activiteit/project/relatie	2010	2009
Markt			
St. Blij met een Ei	informatiecampagne eieren	94	94
Punchline	diversen t.b.v. afzetbevordering	1.995	2.263
Group M	diversen t.b.v. afzetbevordering	30-	212
GFK	huishoudelijke aankopen vlees Duitsland	50	49
GFK	huishoudelijke aankopen vlees Nederland	87	120
St. Blij met een Ei	Nationaal Schoolontbijt	75	68
Seidl PR & Marketing	diversen t.b.v. afzetbevordering	73	39
APCO Worldwide Ltd.	diversen t.b.v. afzetbevordering	10	63
diverse organisaties	campagne afzetbevordering eieren	400	-
diverse organisaties	posten lager dan € 50.000,-	56	54
totaal Markt		2.810	2.961
Gezondheidszorg			
GD (Gezondheidsdienst voor Dieren)	pluimveegezondheidszorg	1.813	1.587
GD	pelsdierengezondheidszorg	146	103
GD	konijnengezondheidszorg	-	35
GD	diverse projecten	131	96
totaal Gezondheidszorg		2.090	1.625
MG subsidieregelingen			
diverse organisaties	vergoedingen bij Mg-uitbraken en -ruiming	73	121
totaal MG subsidieregelingen		73	121
Veeziektenfonds			
Ministerie van EL & I	diergezondheidsfonds/ ncd/ ai bewaking	514	312
Ministerie van EL & I	diergezondheidsfonds/ kosten vredeestijd	542	194
diverse organisaties	posten lager dan € 50.000,-	1	10
diverse organisaties	vergoedingen bij Se/St -uitbraken en - ruiming	433	66
diverse organisaties	vergoedingen bij serologisch onderzoek	100	100
diverse organisaties	vergoedingen salmonella vaccinaties	2.248	1.826
diverse organisaties	vergoeding marktmaatregelen	-	204
totaal Veeziektenfonds		3.839	2713
Kwaliteit/ Onderzoek			

Naam organisatie	Korte omschrijving activiteit/project/relatie	2010	2009
Animal Sciences Group	praktijkonderzoek pluimveehouderij	610	526
Edelveen/NFE	praktijkonderzoek pelsdieren	258	225
Chainfood	Centrale Database	100	20
St. IKB EI	eistromen	50	50
VWA	Retributie VWA eieren	140	280
diverse organisaties	posten lager dan € 50.000,-	16	80
totaal Kwaliteit/ Onderzoek		1.174	1.181
Arbeid			
diverse organisaties	posten lager dan € 50.000,-	42	34
totaal Arbeid		42	34
Totaal niet dragende organisaties		10.028	8.829

II Financiële relaties met dragende organisaties

Naam organisatie	Korte omschrijving activiteit/project/relatie	2010	2009
Hoofdfunctie Kwaliteit			
NEPLUVI	sectorplan campylobacter beleid	121	240
totaal Kwaliteit		121	240
Arbeid			
FNV	verankering arbeid	-	12
FNV	Verbetering medezeggenschap	6	3
CNV	verankering arbeid	-	6
ANEVEI	t.b.v. projecten eiersector	1	25
totaal Arbeid		7	46
Totaal dragende organisaties		10.156	9.115

Bijlage IV Financieel overzicht GS/PVE

GS/PVE Balans per 31 december

Activa	(bedragen x € 1,000)	2010	2009
vaste activa			
materiële vaste activa		357	613
vlottende activa			
vorderingen op korte termijn			
debiteuren en overige vorderingen		827	568
voortbetaalde kosten		346	347
		1.173	915
liquide middelen		2.662	3.583
Totaal		4.192	5.111
Passiva		2010	2009
Reorganisatie voorziening		1.617	2.474
vlottende passiva			
schulden op korte termijn			
rekening courant Productschappen		655	512
overige schulden		1.920	2.125
		2.575	2.637
Totaal		4.192	5.111

GS/PVE Staat van baten en lasten

(bedragen x € 1,000)	rekening	prognose	begroting	rekening
	2010	2010	2010	2009
baten				
bijdragen Productschappen	6.454	6.780	6.939	6.180
vergoeding opgedragen taken	4.224	4.240	4.720	4.536
diensten aan derden	680	500	600	640
rente	21	50	50	66
overige baten	587	600	550	652
totaal van de baten	11.966	12.170	12.859	12.074
lasten				
personeelskosten	8.987	8.982	9.610	8.883
reis-, verblijf- en representatiekosten	411	420	420	398
huisvestingskosten	1.222	1.252	1.259	1.234
bureaunkosten	700	590	690	707
vergaderkosten bestuur	6	5	10	2
diensten door derden	637	816	860	794
overige lasten	3	5	10	56
totaal van de lasten	11.966	12.170	12.859	12.074
saldo	0	0	0	0

Toelichtingen op de balans en staat van baten en lasten zijn opgenomen in de jaarrekeningen, die te vinden zijn op www.pve.nl

Uitgebreide informatie over doel en bestemming van heffingsverordeningen vindt u op de website www.pve.nl

Bijlage V Overzicht basisregelgeving PPE 2010

(Stand per 31/12/2010)

Heffings-/retributieverordeningen en geldende fondsverordeningen

titel	in werking
Verordening fonds afzetbevordering PPE 2003	01-07-03
Verordening fonds voor onderzoek en ontwikkeling PPE 2003	01-07-03
Verordening fonds gezondheidszorg PPE 2003	01-07-03
Verordening fonds voor kwaliteitsverbetering PPE 2003	01-07-03
Verordening financieringsfonds ten behoeve van het ruimen van met M.g. besmette ouderdieren leg- en vleesrassen kippen (PPE) 2003	01-07-03
Verordening veeziektenfonds (PPE) 2004	24-06-07
Verordening huishoudelijke heffingen pluimveesector (PPE) 2010	01-01-10
Verordening bestemmingsheffingen konijnen en edelpelsdieren (PPE) 2010	01-01-10
Verordening bestemmingsheffingen legsector (PPE) 2010	01-01-10
Verordening bestemmingsheffingen pluimveevleessector (PPE) 2010	01-01-10
Verordening bestemmingsheffingen Veeziektenfonds (PPE) 2010	01-01-10
Verordening bestemmingsheffingen veeziektenfonds salmonellamaatregelen (PPE) 2010	01-01-10

Geldende basisregelgeving, medebewind

titel	in werking
Verordening verhandelen van eieren 2002	22-03-03
Verordening registratie pluimveeslachterijen (PPE) 2004	17-07-05
Verordening monitoring Aviaire influenza (PPE) 2005	31-07-05
Verordening vaccinatie Newcastle Disease (PPE) 2006	22-10-06
Verordening subsidieverlening terugdringing salmonella (PPE) 2010	30-05-10
Verordening tegemoetkoming aankoop vaccindoses ter bestrijding van salmonella (PPE) 2010	30-05-10

In 2010 ingetrokken basisregelgeving (autonoom en medebewind)

titel	ingetrokken
Verordening hygiënevoorschriften kalkoehouderij 1999	18-07-10
Verordening hygiënevoorschriften eieren (PPE) 2005	15-08-10

Geldende basisregelgeving PPE, autonoom

titel	in werking	doel, werkingssfeer en datum heroverweging door bestuur PPE
Verordening welzijnsnormen vleeskuikenouderdieren 2003	24-05-03	<p>doel: Met de verordening worden criteria gesteld waaraan door pluimveehouders moet worden voldaan en die ertoe leiden dat vleeskuikenouderdieren in Nederland zodanig worden gehuisvest en verzorgd dat het welzijn van de dieren is gewaarborgd.</p> <p>werkingssfeer: Vleeskuikenouderdierbedrijven</p> <p>heroverwogen: 14-2-2008</p>
Verordening welzijnsnormen vleeskalkoenen 2003	24-05-03	<p>doel: Met de verordening worden criteria gesteld waaraan door kalkoenhouders moet worden voldaan en die ertoe leiden dat kalkoenen in Nederland zodanig worden gehuisvest en verzorgd dat het welzijn van de dieren is gewaarborgd.</p> <p>werkingssfeer: Kalkoebenbedrijven</p> <p>heroverwogen: 14-2-2008</p>
Verordening productie van en handel in broedeieren en levend pluimvee 2003	01-07-03	<p>doel: Met de verordening wordt verplicht dat elk pluimveebedrijf zich bij het PPE laat registreren en dat alle verplaatsingen van koppels pluimvee aan het PPE worden gemeld. Daarmee wordt de basis gelegd voor een goede identificatie- en registratieregeling van het bedrijfsmatig gehouden pluimvee in Nederland. Daarnaast worden eisen gesteld aan het transport van en de handel in broedeieren en levend pluimvee en wordt de mogelijkheid gegeven nadere regels te stellen die betrekking hebben op de pluimveegezondheid.</p> <p>werkingssfeer: Primaire sector pluimvee</p> <p>heroverwogen: 12-2-2009</p>
Verordening registratie en verstrekking van gegevens (PPE) 2003	01-07-03	<p>doel: Met deze verordening wordt gestreefd naar een uniforme en heldere praktijk op het terrein van registratie en het verstrekken van gegevens door de betrokken ondernemingen.</p> <p>werkingssfeer: alle ondernemingen waarvoor het PPE is ingesteld</p> <p>heroverwogen: 1-11-2007</p>
Verordening welzijnsnormen nertsen (PPE) 2003	30-04-04	<p>doel: Met de verordening worden criteria gesteld waaraan door pelsdierenhouders moet worden voldaan en die ertoe leiden dat nertsen in Nederland zodanig worden gehuisvest en verzorgd dat het welzijn van de dieren is gewaarborgd.</p> <p>werkingssfeer: Primaire sector edelpelsdieren</p> <p>heroverwogen: 14-2-2008</p>
Verordening aanduiding bijzondere slachtpluimvee-houderijsystemen (PPE) 2004	15-08-04	<p>doel: Door middel van de Verordening aanduiding bijzondere slachtpluimveehouderijsystemen 2004 wordt geregeld dat ondernemers bij het verhandelen van pluimvee slechts dan aanduidingen met betrekking tot alternatieve houderijsystemen mogen gebruiken indien voldaan wordt aan de daartoe gestelde normen. Hiermee wordt mogelijke concurrentievervalsing en misleiding van de consument tegengegaan.</p> <p>werkingssfeer: Primaire sector vleeskuikens, slachterijen en handelaren pluimvee</p> <p>heroverwogen: 12-6-2008</p>
Verordening algemene bepalingen heffingen (PPE) 2005	01-01-05	<p>doel: Deze verordening stelt m.n. regels voor de wijze van vaststelling, oplegging en inning van de verschuldigde heffingen die ondernemers moeten voldoen op grond van de heffingsverordeningen van het PPE.</p> <p>werkingssfeer: alle heffingsplichtige ondernemingen waarvoor het PPE is ingesteld</p> <p>heroverwogen: 11-9-2008</p>

titel	in werking	doel, werkingsfeer en datum heroverweging door bestuur PPE
Verordening welzijnsnormen konijnen (PPE) 2006	23-04-06	doel: Regelgeving op het gebied van huisvesting en verzorging van konijnen zodat het welzijn van konijnen is gewaarborgd. werkingsfeer: Konijnenhouderijen heroverwogen: 11-2-2010
Verordening identificatie en registratie van pluimveebedrijven, broedeieren en levend pluimvee (PPE) 2005	11-06-06	doel: Met de verordening wordt verplicht dat elk pluimveebedrijf zich bij het PPE laat registreren en dat alle verplaatsingen van pluimvee aan het PPE worden gemeld. Daarmee wordt de basis gelegd voor een goede identificatie- en registratieregeling van het bedrijfsmatig gehouden pluimvee in Nederland. werkingsfeer: Primaire sector pluimvee. heroverwogen: 8-4-2010
Verordening hygiënevoorschriften pluimveehouderij (PPE) 2007	26-08-07	doel: De verordening is gericht op de bestrijding van de zoönosen Salmonella en Campylobacter via hygiënemaatregelen, monitoring en bestrijding. werkingsfeer: Primaire sector pluimvee heroverwogen: --
Verordening hygiënevoorschriften pluimveeverwerkende industrie (PPE) 2007	10-02-08	doel: Bewaking en bestrijding van Salmonella en Campylobacter in de pluimveeverwerkende industrie d.m.v. bestrijdingsmaatregelen, incl. preventie en monitorings-/bewakingsmaatregelen. werkingsfeer: Pluimveeverwerkende industrie. heroverwogen: --
Verordening bestrijding infectieuze coryza en Salmonella Gallinarum bij pluimvee (PPE) 2009	20-12-09	doel: Verordening met bestrijdingsmaatregelen bij een uitbraak van infectieuze coryza en Salmonella Gallinarum bij pluimvee. werkingsfeer: Ondernemers die kippen, kalkoenen of eenden houden binnen een gebied van 3 km. rondom een bedrijf waar zich met infectieuze coryza of Salmonella Gallinarum besmet pluimvee bevindt. heroverwogen: --
Verordening vaccinatie nertsen tegen hondenziekte (PPE) 2010	27-06-10	doel: De verordening regelt een verplichte vaccinatie van fokdieren en een verplichting tot vaccinatie voor nertsen in een risicogebied (inclusief die op een besmet bedrijf), waarmede wordt beoogd de nertsenpopulatie te behoeden tegen hondenziekte en het aantal onbeschermd dieren te verkleinen. werkingsfeer: Nertsenhouderij heroverwogen: --
Verordening hygiënevoorschriften kalkoenhouderij (PPE) 2009	18-07-10	doel: Maatregelen voor de bescherming tegen bepaalde zoönosen en bepaalde zoönoseverwekkers bij kalkoenen en in producten van kalkoenen om door voedsel overgedragen infecties en vergiftigingen te voorkomen. werkingsfeer: Kalkoenbedrijven heroverwogen: --
Verordening hygiënevoorschriften eieren (PPE) 2010	15-08-10	doel: De verordening heeft tot doel om te voorkomen dat legpluimveehouders met stof of mest bevulde eieren op het pluimveebedrijf reinigen en als klasse A eieren aanbieden aan de verzamelaars of pakstations. werkingsfeer: Legpluimveehouders heroverwogen: --
Verordening subsidieverstrekking (PPE) 2010	01-08-10	doel: Deze verordening regelt zaken voor alle door het PPE te verstrekken subsidies. werkingsfeer: subsidieaanvragen heroverwogen: --

Bijlage VI Regelgeving PPE in werking getreden in 2010

titel	in werking
Verordening huishoudelijke heffingen pluimveesector (PPE) 2010	01-01-10
Verordening bestemmingsheffingen konijnen en edelpelsdieren (PPE) 2010	01-01-10
Verordening bestemmingsheffingen legsector (PPE) 2010	01-01-10
Verordening bestemmingsheffingen pluimveevleessector (PPE) 2010	01-01-10
Verordening bestemmingsheffingen Veeziektenfonds (PPE) 2010	01-01-10
Verordening bestemmingsheffingen veeziektenfonds salmonellamaatregelen (PPE) 2010	01-01-10
Besluit erkenningsvoorwaarden en werkwijzen laboratoria (PPE) 2009	01-01-10
Besluit vaststelling geslacht gewicht pluimveevlees (PPE) 2010	01-01-10
Verordening vergoeding voorzitter (PPE) 2009	01-01-10
Verordening tot wijziging van diverse verordeningen in verband met de implementatie van de Dienstenrichtlijn (PPE) 2009	17-01-10
Besluit tot wijziging van het Besluit erkenningsvoorwaarden en werkwijzen HOSOWO-instanties (PPE) 2007 in verband met de implementatie van de Dienstenrichtlijn (2009-I)	17-01-10
Verordening tot wijziging van de Verordening externe bezwaarschriftencommissie (PPE) 2006 (2010-I)	20-02-10
Besluit gebiedsvaststelling bestrijding Salmonella Gallinarum bij pluimvee (PPE) 2010	13-03-10
Besluit tweede gebiedsvaststelling bestrijding Salmonella Gallinarum bij pluimvee (PPE) 2010	24-04-10
Besluit derde gebiedsvaststelling bestrijding Salmonella Gallinarum bij pluimvee (PPE) 2010	22-05-10
Verordening subsidieverlening terugdringing salmonella (PPE) 2010	30-05-10
Verordening tegemoetkoming aankoop vaccindoses ter bestrijding van salmonella (PPE) 2010	30-05-10
Besluit aanwijzing toezichthouders (PPE) 2010	06-06-10
Besluit aanwijzing controleurs actief veredelingsverkeer sector pluimvee en eieren (PPE) 2010	20-06-10
Besluit vierde gebiedsvaststelling bestrijding Salmonella Gallinarum bij pluimvee (PPE) 2010	26-06-10
Verordening vaccinatie nertsen tegen hondenziekte (PPE) 2010	27-06-10
Besluit aanwijzing modelformulier vaccinatie nertsen tegen hondenziekte (PPE) 2010	27-06-10
Besluit secretaris aanwijzing toezichthouders (PPE) 2010	02-07-10
Besluit aanwijzing gebieden met hondenziekte (PPE) 2010	17-07-10
Verordening hygiënevoorschriften kalkoenhoederij (PPE) 2009	18-07-10
Besluit erkenningsvoorwaarden controle-instanties verordeningen hygiënevoorschriften (PPE) 2009	18-07-10
Hygiënebesluit fokbedrijven, opfokbedrijven en vermeerderingsbedrijven kalkoensector (PPE) 2009	18-07-10
Hygiënebesluit drinkwateronderzoek (PPE) 2009	18-07-10
Hygiënebesluit kalkoenkuikenbroederijen (PPE) 2009	18-07-10
Hygiënebesluit vleeskalkoenbedrijven (PPE) 2009	18-07-10
Verordening subsidieverstrekking (PPE) 2010	01-08-10
Besluit vijfde gebiedsvaststelling bestrijding Salmonella Gallinarum bij pluimvee (PPE) 2010	07-08-10
Verordening hygiënevoorschriften eieren (PPE) 2010	15-08-10
Besluit merkteken gewassen en gereinigde eieren (PPE) 2010	15-08-10
Besluit tot wijziging van het Hygiënebesluit kuikenbroederijen pluimveevleessector (PPE) 2007 (2010-I)	22-08-10
Besluit gebiedsvaststelling bestrijding infectieuze coryza bij pluimvee (PPE) 2010	11-09-10
Besluit zesde gebiedsvaststelling bestrijding Salmonella gallinarum bij pluimvee (PPE) 2010	02-10-10
Verordening tot wijziging van de Verordening aanduiding bijzondere slachtpluimvee-houderijsystemen (PPE) 2004 (2010-I)	31-10-10

titel	in werking
Hygiënebesluit vleeskuikenbedrijven (PPE) 2010	21-11-10
Besluit tot wijziging van het Hygiënebesluit opfokbedrijven, fokbedrijven en vermeerderingsbedrijven (PPE) 2007 (2010-I)	21-11-10
Besluit tweede gebiedsvaststelling bestrijding infectieuze coryza bij pluimvee (PPE) 2010	04-12-10
Besluit derde gebiedsvaststelling bestrijding infectieuze coryza bij pluimvee (PPE) 2010	11-12-10
Verordening tot wijziging van de Verordening vaccinatie nertsen tegen hondenziekte (PPE) 2010 (2010-I)	19-12-10
Besluit vierde gebiedsvaststelling bestrijding infectieuze coryza bij pluimvee (PPE) 2010	25-12-10

Uitgebreide informatie over de
verschillende PPE-verordeningen vindt
u op www.pve.nl

Bijlage VII Adressen

- A**
 Algemene Inspectie Dienst (AID) -
 Poststraat 15 - 6460 AE Kerkrade
 - Tel. (045) 546 62 22
 Algemene Nederlandse Vereniging
 van Eierhandelaren (Anevei)
 - Kokermolen 11 - 3994 DG
 Houten - Tel: (030) 637 88 44
 Animal Sciences Group (ASG-WUR)
 - Edelhertweg 15 - 8219 PH
 Lelystad - Tel. (0320) 23 82 38
- B**
 Biologica - Herculesplein 269 (2e
 verd.) - 3584 AA Utrecht
 - Tel. (030) 233 99 70
- C**
 Centraal Bureau
 Levensmiddelenhandel (CBL)
 - Overgoo 13
 - 2266 JZ Leidschendam
 - Tel. (070) 337 62 00
 Centraal Veterinair Instituut van
 Wageningen UR - Houtribweg
 39 - 8203 AA Lelystad - Tel.
 (0320) 23 88 00
 Centrum voor Landbouw en Milieu
 (CLM) - Godfried Bomansstraat
 8 - 4103 WR Culemborg
 - Tel. (0345) 47 07 00
 CNV Vakmensen - Tiberdreef 4
 - 3561 GG Utrecht
 - Tel. (030) 751 1001
 CNV DienstenBond - Polarisavenue
 175 - 2132 JJ Hoofddorp
 - Tel. (023) 565 10 52
 Controlebureau voor Pluimvee,
 Eieren en Eiproducten (CPE)
 - Nijverheidsplein 2 - 3771 MR
 Barneveld - Tel. (0342) 42 55 42
 Comore/CBD
- D**
 De Unie - Multatulilaan 12
 - 4103 NM Culemborg
 - Tel. (0345) 85 18 51
- DLV-Diergroep - Oostwijk 5 - 5406
 XT Uden - Tel. (0413) 33 68 00
- F**
 FNV Bondgenoten - Varrolaan 100
 - 3584 BW Utrecht
 - Tel. 0900 - 96 90
- G**
 Gezondheidsdienst voor Dieren
 - Arnsbergstraat 7 - 7418 EZ
 Deventer - Tel. (0570) 66 02 22
- I**
 ISACert Nederland - Munsterstraat
 2F- 7418 EV Deventer
 - tel. 0570-524688.
- L**
 Land- en Tuinbouworganisatie
 Nederland (LTO)
 - Bezuidenhoutseweg 225
 - 2594 AL Den Haag
 - Tel. (070) 338 27 00
 Landbouw-Economisch Instituut
 (LEI) - Alexanderveld 5 - 2585 DB
 Den Haag - Tel. (070) 335 83 30
 LTO vakgroep Konijnenhouderij
 (voorheen NOK) - Spoorlaan 350
 - 5038 CC Tilburg
 - Tel. (013) 583 65 83
- M**
 Ministerie van Economie,
 Landbouw en Innovatie (EL&I)
 - Bezuidenhoutseweg 30
 - 2594 AV Den Haag Tel. (070)
 379 89 11 of Prins Clauslaan 8 -
 2595 AJ Den Haag
 - Tel. (070) 378 68 68
 Ministerie van Sociale Zaken en
 Werkgelegenheid - Anna van
 Hannoverstraat 4 - 2595 BJ Den
 Haag - Tel. (070) 333 44 44
 Ministerie van Volksgezondheid,
 Welzijn en Sport - Parnassusplein
 5 - 2511 VX Den Haag
 - Tel. (070) 340 79 11
- N**
 Nederlandse Federatie van
 Edelpelsdierhouders (NFE)
 - Molenweg 7 - 6612 AE
 Wijchen - Tel. (024) 622 19 80
 Nederlandse Vakbond
 Pluimveehouders (NVP) - Postbus
 591 - 3770 AN Barneveld
 - Tel. (0342) 46 50 08
 Nederlandse Vereniging tot
 Bescherming van Dieren
 - Scheveningseweg 58
 - 2517 KW Den Haag
 - Tel. (088) 811 30 00
 Nederlandse Bond van Poeliers
 en Wildhandelaren - Raoul
 Wallenbergplein 5
 - 2405 CZ Alphen a/d Rijn
 - Tel. (0172) 49 04 90
 Nederlandse Organisatie van
 Pluimveehouders (NOP)
 - Louis Braillelaan 80
 - 2719 EK Zoetermeer
 - Tel. (079) 368 75 22
 Nederlandse Vereniging van
 Exporteurs van broedeieren en
 eendagskuikens - p/a Het Anker
 - Verlengde Lagecampseweg 4
 - 4051 CG Ochten
 - Tel. (0344) 64 13 49
- P**
 Productschap Margarine, Vetten
 en Oliën (MVO) - Ampèrelaan 4d
 - 2289 CD Rijswijk
 - Tel. (070) 319 51 95
 Productschap Diervoeder -
 Stadhoudersplantsoen 12-18 -
 2517 JL Den Haag
 - Tel. (070) 370 85 03
 Productschap Zuivel
 - Louis Braillelaan 80 - 2719 EK
 Zoetermeer - Tel.(079) 368 15 00
 PVE Brussel - Trierstraat 59-61
 - 1040 Brussel
 - Tel. (00 32 2) 230 75 00
- S**
 Stichting Vakopleiding voor Poeliers
 - Raoul Wallenbergplein 5
 - 2405 CZ Alphen a/d Rijn
 - Tel. (0172) 49 04 90
 Stichting IKB Ei - Louis Braillelaan
 80 - 2719 EK Zoetermeer
 - Tel. (079) 363 43 34
- T**
 TNO Kwaliteit van Leven
 - Utrechtseweg 48 - 3704 HE
 Zeist - Tel. (030) 694 41 44
- U**
 Universiteit Utrecht, Faculteit
 Diergeneeskunde - Yalelaan 1
 - 3584 CL Utrecht
 - Tel. (030) 253 90 00
- V**
 Vereniging van Eierexporteurs (VEE)
 - Louis Braillelaan 80
 - 2719 EK Zoetermeer
 - Tel. (079) 363 43 34
 Vereniging van Nederlandse
 Eiproductenfabrikanten (VNE)
 - Louis Braillelaan 80
 - 2719 EK Zoetermeer
 - Tel. (079) 363 43 34
 Vereniging van de Nederlandse
 Pluimveeverwerkende industrie
 (NEPLUVI) - Kokermolen 11
 - 3994 DG Houten
 - Tel. (030) 635 52 52
 Nieuwe Voedsel en Waren
 Autoriteit (nVWA) - Prinses
 Beatrixlaan 2 - 2595 AL Den
 Haag - Tel. (070) 448 48 48
- W**
 Wageningen Universiteit en
 Research Centre (WUR)
 - Costerweg 50
 - 6701 BH Wageningen
 - Tel. (0317) 480 100

Bijlage VIII Afkortingen

A		K		PVV	Productschap Vee en Vlees
AID	Algemene Inspectie Dienst (nVWA)	KAT	Verein für Kontrollierte Alternative Tierhaltungformen	PVIS	Productschap Vis
AI	Aviaire Influenza	KIP	Koppelinformatiesysteem Pluimvee	PW	Productschap Wijn
ANEVEI	Algemene Nederlandse Vereniging van Eierhandelaren	KNMvD	Koninklijke Nederlandse Maatschappij voor Diergeneeskunde	PZ	Productschap Zuivel
AVEC	Association of Poultry Processors and Poultry Trade in the EU countries			Q	
C		L		Q&S	Qualität und Sicherheit
CBb	College an Beroep voor het Bedrijfsleven	LEI	Landbouw Economisch Instituut	R	
CBL	Centraal Bureau Levensmiddelenhandel	LTO	Land- en Tuinbouworganisatie Nederland	RIVM	Rijksinstituut voor Volksgezondheid en Milieuhygiëne
CBS	Centraal Bureau voor de statistiek			ROW	Regulier Overleg Warenwet
CCvD	centraal College van Deskundigen	M		S	
CNV	Christelijk Nationaal Vakverbond	MVO	Maatschappelijk verantwoord Ondernemen	S.e/S.t	Salmonella enteritidis / Salmonella typhimurium
CPE	Stichting Controlebureau voor Pluimvee, Eieren en Eiproducten			SER	Sociaal Economische Raad
CVI	Centraal Veterinair Instituut	N		SZW	Sociale Zaken en Werkgelegenheid
D		NBPW	Nederlandse Bond van Poeliers en Wildhandel	T	
DGF	Diergezondheidsfonds	NCD	New Castle Disease (pluimvee)	TNO	Instituut voor Toegepast Natuurwetenschappelijk Onderzoek
DR	Dienst Regelingen	NEPLUVI	Vereniging van Nederlandse Pluimveeverwerkende industrie.	V	
E		NEVEDI	Nederlandse Vereniging Diervoederindustrie (NEVEDI)	VROM	Ministerie van Volkshuisvesting, Ruimtelijke Ordening en Milieu
EC	Europese Commissie	NFE	Nederlandse Federatie van Edelpelsdierenhouders	VMP	Veterinair monitoringsprogramma pluimvee
EFTA	European Food Safety Organisation	NGO	Non Gouvernementele Organisatie	VWS	Ministerie van Volksgezondheid, Welzijn en Sport
EL&I	Ministerie van Economie, Landbouw en Innovatie	NOP	Nederlandse Organisatie van Pluimveehouders	W	
EU	Europese Unie	NVP	Nederlandse Vakbond Pluimveehouders	Wbp	Wet bescherming persoonsgegevens
F		nVWA	nieuwe Voedsel en Waren Autoriteit	WTO	World Trade Organisation
FD	Faculteit Diergeneeskunde van de Universiteit Utrecht	O		Wet BO	Wet op de Bedrijfsorganisatie
FNV	Federatie Nederlandse Vakbeweging	OIE	World Organisation for Animal Health		
G		P			
GD	Gezondheidsdienst voor Dieren	PA	Productschap Akkerbouw		
GMP	Good Manufacturing Practice	PBO	Publiekrechtelijke Bedrijfsorganisatie		
GPN	Gespecialiseerde Pluimveepraktijken Nederland	PD	Productschap Dranken		
GS/PVE	Gemeenschappelijk Secretariaat PVE	PDV	Productschap Diervoeder		
GVP	Good Veterinary Practice	PMVO	Productschap Margarine, Vetten en Oliën		
H		PPE	Productschap Pluimvee en Eieren		
HACCP	Hazard Analysis Critical Control Point	PSB	Pluimvee Service Bedrijf		
HPA	Hoofdproductschap Akkerbouw (HPA)	PT	Productschap Tuinbouw		
I		PVE	Productschappen Vee, Vlees en Eieren (Gemeenschappelijk Secretariaat)		
IKB	Integrale Keten Beheersing				
I&R	Identificatie en Registratie				