

Tientallen bijen doden Boxtels paard

Jan van de Veluwe

Diverse dagbladen van rond 20 mei 2003 maakten melding van een paard in Boxtel, dat door tientallen bijen zou zijn doodgestoken. Al zoekend naar de omstandigheden waaronder dat heeft plaats gevonden is het goed hierbij even stil te staan.

Gedurende de laatste halve eeuw zijn nagenoeg alle landbouwpaarden van het toneel verdwenen om plaats te maken voor een tractor. De vroegere trekpaarden verrichtten toentertijd de bekende werkzaamheden rond de boerderij, waarna ze op de uitgestrekte weilanden, al dan niet te midden van het rundvee, konden rondlopen. Dit type boerderijpaard is thans definitief verleden tijd!

Tijdens de laatste decennia 'arriveerde' een ander soort paard, met name het ponypaard, alsmede vele zogenaamde luxe paarden. Deze dieren, ook wel knuffel- of hobbydieren genoemd, zien we thans verschijnen in de dorpse sfeer van het platteland. Gelijktijdig hiermede kwamen de ponymaneges van de grond, waar vooral de jeugd zijn passie voor dieren kan uitleven. Het probleem is echter, dat deze 'knuffelpaarden', in tegenstelling tot de vroegere landbouwpaarden, slechts over een beperkte loopruimte (vluchtruimte) beschikken en bovendien in de meer bevolkte gebieden terecht komen. Aangezien ook daar veel imkers wonen, is het niet denkbeeldig, dat er eens een botsing tussen een paard en een 'aantal' bijen kan plaatsvinden.

Enkele tientallen jaren terug was het nog ondenkbaar dat zich binnen een straal van 100 meter van mijn woning een manege zou bevinden en iets verder, op het voormalige militaire terrein van het vliegveld Teuge, een groep Shetland-ponies zou rondlopen. Gelukkig bezit de eigenaar van die manege, aan de rand van het dorp, een circa 5 meter hoge ligusterhaag die als een barrière dienst doet. Aangezien ik niet wil dat één van mijn burens last ondervindt van mijn bijen heb ik zowel mijn kasten- als korvenstal afgeschermd door een 2,5 m hoge coniferenhaag. Tot dusver hebben zich gelukkig geen problemen voorgedaan.

Een ander aspect is het bijenras. Er bestaan enkele rassen die zeer goedaardig zijn en geen problemen opleveren. Anderzijds is de imker met een inlands bijenras afhankelijk van de bevruchting van de koningin. Sporadisch komt het voor, dat er sprake is van een kwaadaardige moeder of zoals Duitsers zeggen 'das

sind bestimmt böse Bienen'.

Een andere oorzaak van onvriendelijkheid is, dat bij het oogsten van de honing geen, of onvoldoende proviand voor de bijen (het broed!) wordt achtergelaten. Volgen hierop ook nog een paar weken waarin er vanwege de lage temperatuur en regen niet gevlogen kan worden, dan is het niet ondenkbaar, dat de bijen onvriendelijk worden. Ik spreek niet direct van een hongerszwerm maar ik weet uit ervaring, dat de bijen dan beslist onprettig gestemd zijn.

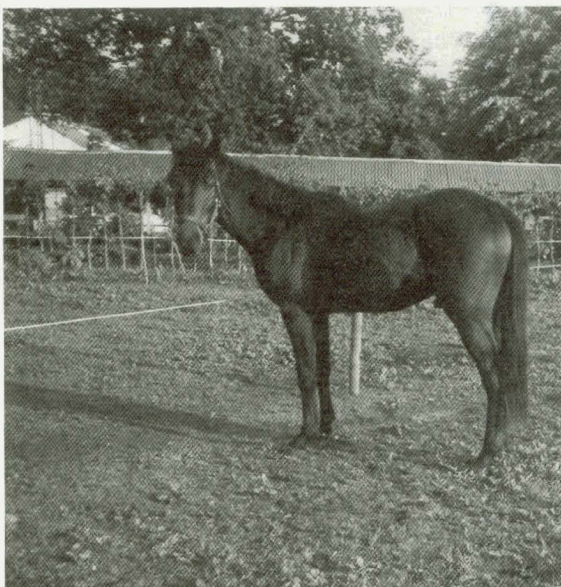

Op ongeveer 15 meter achter het paard is een bijenstal met twintig volken zichtbaar. Zo vroeg in het jaar is de haag nog niet dicht begroeid. Foto: C.G. Lukkenaer.

Conclusie

- Houdt rekening met hobbypaarden in je naaste omgeving.
- Zorg voor een goede afscherming (coniferen, liguster, beukenhaag) van je stal, zeker aan de voorzijde.
- Laat bij het honing oogsten altijd voldoende voorraad achter, met name ten behoeve van het broed.
- Bezit je werkelijk een uitgesproken 'rotvolk', ruim het dan op.