

BEGROTING VAN DE BEDRIJFSUITKOMSTEN
VAN DE BLOEMENTEELT TE AALSMEER
OVER 1958

Rapport No. 321

L1
321 B



Landbouw-Economisch Instituut
Afdeling Tuinbouw

2048220

INHOUDSOPGAVE

| | Blz. |
|---|-----------|
| Woord vooraf | 3 |
| 1. Doel en werkwijze | 4 |
| 2. Het aantal bedrijven | 4 |
| 3. De groepering der bedrijven | 4 |
| 4. Begrippen en kengetallen | 5 |
| 5. De resultaten | 6 |
| 6. De spreiding van de gemiddelde rentabiliteit | 7 |
| 7. Het gezinsinkomen | 8 |
| 8. Het verloop van de rentabiliteit 1954 t/m 1958 | 9 |
| Bijlagen | 10 t/m 15 |

WOORD VOORAF

Dit rapport geeft een voorlopig beeld van de financiële resultaten van de Aalsmeerse bloemteelt over 1958.

De cijfers berusten op een begroting, in het bijzonder waar het de kosten betreft. De opbrengsten werden aan de opgaven van de veilingen en overigens aan informaties op de bedrijven ontleend.

De steekproef op basis waarvan de resultaten tot en met 1957 werden berekend, is met ingang van 1958 volledig herzien. Deze herziening houdt verband met de eisen, welke aan het onderzoek dienen te worden gesteld met betrekking tot een juiste weergave van de in de praktijk bestaande verhoudingen.

Het rapport is samengesteld op de afdeling Tuinbouw door A. Holkamp.

DE DIRECTEUR,

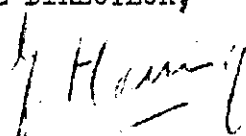
(Dr. J. Horrington)

's-Gravenhage, mei 1959

1. Doel en werkwijze

Het doel van het onderzoek is een inzicht te verkrijgen in de financiële resultaten van de bloemteeltbedrijven in het veilinggebied van Aalsmeer als geheel, als ook, voor zover mogelijk, van de verschillende typen van bedrijven afzonderlijk.

Als veilinggebied is beschouwd de bloemisterij, voorkomend in de gemeenten Aalsmeer, Haarlemmermeer, Nieuwer-Amstel, Uithoorn en Leimuiden.

In dit rapport zijn de resultaten over het kalenderjaar 1958 op basis van een voorlopige berekening weergegeven. De definitieve cijfers, voor de berekening waarvan moet worden gewacht op het beschikbaar komen van de jaarcijfers van de boekhoudingen, zullen eerst in 1960 kunnen worden gerapporteerd.

Een nadere toelichting van de gevolgde werkwijze treft men aan in bijlage 5.

2. Het aantal bedrijven van de steekproef

Het aantal bedrijven dat in het onderzoek werd betrokken, bedraagt 93. Van deze 93 bedrijven zijn er 42, die de - in aantal kleinere - categorie van de potplanten- en seringenbedrijven met 25% vertegenwoordigen. De overige bedrijven van het universum zijn met 10% in de steekproef vertegenwoordigd. Bij een weergave van gemiddelde cijfers voor het gehele veilinggebied zijn de potplanten- en seringenbedrijven uiteraard voor 40%, de overige bedrijven voor 100% meegeteld.

3. De groepering van de bedrijven

De bedrijven van de steekproef zijn in eerste aanleg onderscheiden naar de teeltgroepen:

| | |
|-----------------------------|-------|
| a. rozen- en anjerbedrijven | (37) |
| b. potplantenbedrijven en | (28) |
| c. overige bedrijven | (28) |
| | <hr/> |
| | (93). |

Ten aanzien van de sub a en b genoemde groepen is nog een nadere onderscheiding toegepast. In dit verband dient te worden opgemerkt, dat de kans dat het gemiddelde van de steekproef het werkelijke gemiddelde juist weergeeft, geringer wordt naarmate het aantal waarnemingen (bedrijven) kleiner is.

Onder de groep overige bedrijven treffen wij de volgende typen aan: 11 bedrijven met seringen en anjers, 3 bedrijven met seringen en potplanten, 5 seringenbedrijven en 9 gemengde bedrijven.

4. Begrippen en kengetallen

A. Het netto-overschot

De resultaten van het onderzoek kwamen in de eerste plaats tot uitdrukking d.m.v. het begrip netto-overschot. Het netto-overschot van de bedrijfsexploitatie wordt gevormd door het verschil tussen de opbrengsten en de zg. kale kosten. De wijze van berekening van deze opbrengsten en kosten is in bijlage 5 toegelicht.

Op deze plaats volstaan wij met te vermelden, dat in de kosten geen bedrag is opgenomen als vergoeding voor de functie van leiding en toezicht van de ondernemer en van het ondernemersrisico. In verband met de aanwezigheid van deze kostenelementen in het netto-overschot mag dit dan ook niet zonder meer worden aangezien voor de bedrijfseconomische winst.

Gemiddeld per bedrijf

De kosten, de opbrengsten en het netto-overschot zijn voor elke onderscheiden groep van bedrijven in een gemiddeld bedrag per bedrijf weergegeven.

Behalve in absolute bedragen per bedrijf is het netto-overschot - ten behoeve van de vergelijkbaarheid met andere typen en takken van bedrijf - vervolgens door middel van de volgende verhoudingsgetallen tot uitdrukking gebracht.

Netto-overschot per f. 100,- kosten

Dit kengetal is berekend door het totale netto-overschot per groep van bedrijven te delen door 1% van de kosten van die bedrijven (gewogen gemiddelde).

Netto-overschot per eenheid produktiefactor

Het netto-overschot is vervolgens betrokken op de produktiefactoren grond, kapitaal en arbeid, factoren uit welke samenwerking het resultaat in feite is ontstaan. Daar de vraag in welke mate elk van de genoemde produktiefactoren tot de winstvorming heeft bijgedragen - door de onoplosbaarheid van dit probleem - niet kan worden beantwoord, is het netto-overschot ten volle met de desbetreffende produktiefactoren in verband gebracht. Het netto-overschot is bij deze voorstellingswijze derhalve beurtelings aan één produktiefactor toegerekend. In dit verband onderscheiden wij de volgende kengetallen.

a. Netto-overschot per m² glasoppervlakte

Door de ondergeschikte betekenis van de opengrondsteelt in de meeste bedrijven was het mogelijk en verantwoord de oppervlakte open grond van enkele belangrijke groepen van bedrijven - op basis van de arbeidsbehoefte - tot "grond onder glas" (kassen en bakken) te herleiden.

b. Netto-overschot per f. 100,- geïnvesteerd vermogen

Het geïnvesteerde vermogen is voorgesteld door het bedrag dat betrekking heeft op:

1. de economische boekwaarde van de dode en de levende inventaris;
2. de verkoopwaarde van de grond;
3. de normale behoefte aan vlottende middelen.

De berekeningen hiervan zijn gebaseerd op globale taxaties naar de toestand bij de aanvang van het kalenderjaar, zulks met de beperking dat van minder belangrijke objecten de boekwaarde op 60% van de vervangingswaarde is gesteld. Met de waarde van teeltvergunningen is voor deze vermogensberekening geen rekening gehouden.

c. Netto-overschot per manjaar arbeidsbezetting

Voor de berekening van dit kengetal is het netto-overschot gedeeld door de - tot volwaardige arbeidskrachten herleide en in manjaren uitgedrukte - arbeidsbezetting.

B. Het inkomen

Het arbeidsinkomen per manjaar

Van het inkomen per produktiefactor is het arbeidsinkomen - per manjaar arbeidsbezetting - tot uitdrukking gebracht. Onder het arbeidsinkomen is verstaan het bedrag, dat door hen die arbeid in het bedrijf hebben verricht, "op grond daarvan" als inkomen is ontvangen.

Het is berekend door het netto-overschot te vermeerderen met het bedrag, dat als kosten van arbeid is opgenomen.

Het gezinsinkomen per ondernemer

Tenslotte is berekend, welk bedrag uit de bedrijfsexploitatie aan de ondernemer in totaal ten deel viel. Het gezinsinkomen per ondernemer is opgebouwd uit het netto-overschot en uit de kostenbestanddelen, welke betrekking hebben op de beloning van de handenarbeid van de ondernemer(s) en de gezinsleden en op de rentevergoeding, voor zover deze betrekking heeft op het door de ondernemer(s) geïnvesteerde eigen vermogen. Het op deze wijze berekende totale gezinsinkomen van de bedrijven is vervolgens gedeeld door het aantal ondernemers van die bedrijven.

5. De resultaten

De voorlopige resultaten van het onderzoek zijn neergelegd in de bijlagen 1 t/m 4.

In bijlage 1 zijn resp. het grondgebruik en de arbeidsbezetting gemiddeld per bedrijf weergegeven. Bijlage 2 geeft - eveneens gemiddeld per bedrijf - een beeld van de kosten, de opbrengsten en het netto-overschot en bevat de kengetallen waarin de rentabiliteit

en het inkomen tot uitdrukking zijn gebracht.

De gegevens van de bijlagen 1 en 2 zijn in tabel 1 samengevat.

Tabel 1

SAMENVATTING VAN DE VOORLOPIGE RESULTATEN OVER 1958,
GEMIDDELD PER BEDRIJF

| | Totaal Aals- meer e.o. | Rozen en/of anjers | Pot- plan- ten | Overige be- drijven |
|---------------------------------------|------------------------------|--------------------------|----------------------|---------------------------|
| Aantal bedrijven in % | 100 | 55 | 18 | 27 |
| Omzet in % | 100 | 53 | 26 | 21 |
| Kassen (are) | 22 | 28 | 16 | 15 |
| Bakken (are) | 1 | - | 4 | 1 |
| Arbeidsbezetting in manjaren | 3,2 | 2,7 | 4,9 | 3 |
| Geïnvesteed vermogen | 86.000 | 91.000 | 98.000 | 69.000 |
| Idem per manjaar arb.bez. | 27.000 | 34.000 | 20.000 | 23.000 |
| Opbrengsten | 45.000 | 45.100 | 61.100 | 34.100 |
| Kosten | 37.800 | 35.700 | 55.400 | 30.100 |
| Netto-overschot | 7.200 | 9.400 | 5.700 | 4.000 |
| <u>Netto-overschot</u> | | | | |
| per f. 100,- kosten | 19 | 26 | 10 | 13 |
| per m ² glasoppervlakte | 2,60 | 3,20 | 2,50 | 1) |
| per f. 100,- geïnvesteerd vermogen | 8 | 10 | 6 | 6 |
| per manjaar arbeidsbezetting | 2280 | 3520 | 1150 | 1360 |
| Arbeidsinkomen per manjaar | 6.800 | 8000 | 5600 | 5900 |
| Gezinsinkomen per ondernemer | 12.100 | 14.900 | 9.300 | 10.000 |

1) Niet berekend in verband met de relatief grote oppervlakte open-
gronddcultures.

6. De spreiding van de gemiddelde rentabiliteit

In bijlage 3 is de spreiding van de (ongewogen) gemiddelde rentabiliteit, voorgesteld door het netto-overschot per f. 100,- kosten, grafisch weergegeven. Daar de potplanten- en seringen- bedrijven met een hoger percentage in de steekproef zijn vertegenwoordigd dan de andere groepen bedrijven, zijn de vakjes, elk een bedrijf voorstellend voor deze groep, naar verhouding kleiner genomen.

De gemiddelde rentabiliteit per groep is in deze grafiek met een pijl aangeduid.

Beperken wij de rentabiliteitsklassen tot die van "winst" en verlies", dan blijkt uit tabel 2 welk percentage van de bedrijven rendabel is geweest (kolom 1) resp. welk gedeelte van de produktie deze bedrijven omvatten (kolom 2). De winstgevendheid van de grotere ten opzichte van die van de kleinere bedrijven komt in de verhoudingsfactor (kolom 3) gemiddeld tot uiting.

Tabel 2

HET AANTAL WINSTGEVENDE BEDRIJVEN IN PROCENTEN
VAN HET TOTALE AANTAL BEDRIJVEN PER GROEP

| | Winstgevende bedr. | | Verhou- dings- fac- tor |
|--------------------|--------------------|--|----------------------------------|
| | aantal in % | aandeel pro- duktie (op kos- tenbasis) | |
| | 1 | 2 | 3 |
| | % | % | |
| Rozen en/of anjers | 86 | 89 | 1,0 |
| Potplanten | 48 | 66 | 1,4 |
| Overige bedrijven | 71 | 84 | 1,2 |
| Totaal | 75 | 82 | 1,1 |

7. Het gezinsinkomen gemiddeld per ondernemer

Voor de samenstelling van het gezinsinkomen dat gemiddeld per ondernemer uit het bedrijf - volgens onze voorlopige berekeningen - werd verkregen, raadplege men bijlage 4. De spreiding van dit gezinsinkomen is in tabel 3 tot uitdrukking gebracht.

Tabel 3

AANTAL ONDERNEMERS PER INKOMENSKLASSE
(IN %)

| Inkomensklasse in glds. | Totaal Aalsmeer | Rozen en/ of anjers | Pot- planten | Overige bedrijven |
|----------------------------|--------------------|------------------------|-----------------|----------------------|
| Minder dan 5.000 | 15 | 4 | 38 | 13 |
| 5.000 - 10.000 | 34 | 33 | 28 | 40 |
| 10.000 - 15.000 | 30 | 29 | 23 | 37 |
| 15.000 - 25.000 | 13 | 22 | 4 | 7 |
| Meer dan 25.000 | 8 | 12 | 7 | 3 |
| | 100 | 100 | 100 | 100 |

8. Het verloop van de rentabiliteit van 1951 t/m 1958

De rentabiliteitsontwikkeling in de laatste 8 jaar is in de navolgende grafiek voor de belangrijkste groepen van bedrijven in beeld gebracht.

DE ONTWIKKELING VAN DE RENTABILITEIT
IN DE JAREN 1951 T/M 1958

Netto-overschot
per f. 100,-
kosten

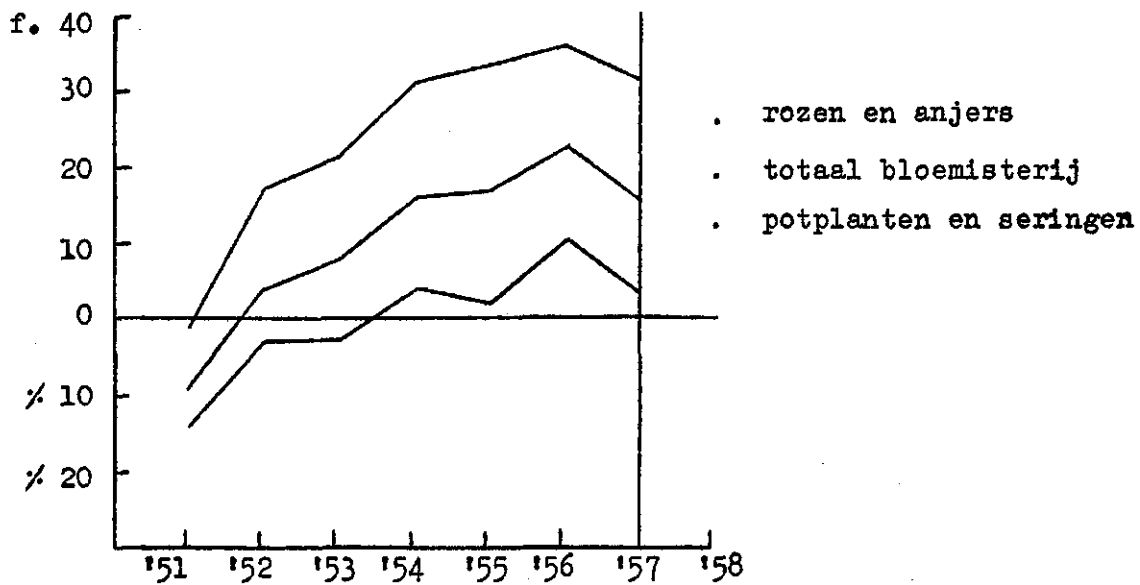

Door de herziening van de steekproef in 1958 werd het ontwikkelingsbeeld onderbroken.

OVERZICHT VAN HET GRONDGEBRUIK IN AREN (100 M²) GEMIDDELD PER BEDRIJF EN DE ARBEIDSBEZETTING (PER MANJAAR) OVER 1958

| | Totaal Aalsmeer | Rozen en/of anjers | | Potplanten | | Overige bedrijven |
|---|--------------------|--------------------|-------|------------|---|----------------------|
| | | totaal | rozen | anjers | totaal waarvan gespecia- liseerd | |
| Aantal bedrijven | 93 | 37 | 22 | 15 | 20 | 28 |
| Aantal bedrijven in % | 100 | 55 | 33 | 22 | 12 | 27 |
| Rozen: 1-jarig | 2,3 | 3,5 | 5,2 | 0,9 | 1,0 | 1,0 |
| meerjarig | 7,8 | 12,8 | 19,3 | 3,4 | 1,7 | 1,7 |
| Anjers: 1-jarig | 3,6 | 4,3 | 0,7 | 9,2 | 0,8 | 4,1 |
| meerjarig | 4,5 | 5,7 | 2,5 | 10,6 | 1,5 | 4,1 |
| 1-jarig (na seringentrek) | 0,1 | - | - | - | - | 0,3 |
| Seringen en andere trekheesters (kas) | 0,1 | - | - | - | - | 0,2 |
| Seringen (in overige kassen) 1) | (0,9) | (0,2) | (0,2) | (0,3) | (1,4) | (2,0) |
| Seringen (akker) | 13,0 | 1,6 | 1,3 | 2,0 | 18,8 | 32,2 |
| Potplanten: warme kas | 1,7 | - | - | 0,1 | 8,6 | 0,3 |
| warme kas (na seringentrek) | 0,2 | - | - | - | 0,6 | 0,3 |
| warme bak | 0,5 | - | - | - | 2,5 | 0,2 |
| koude bak | 0,4 | - | - | - | 1,6 | 0,3 |
| Overige glascultures: in kassen | 1,4 | 1,0 | 0,8 | 1,4 | 1,0 | 2,6 |
| in bakken | - | 0,1 | - | 0,1 | - | - |
| Opengrondscultures bestemd voor de kas | 1,0 | - | - | - | 3,1 | 1,5 |
| (excl. trekheesters) | - | - | - | - | - | - |
| Overige bloemisterij in de open grond | 3,4 | 1,7 | 2,1 | 1,0 | 5,6 | 5,6 |
| Kweekkassen | 0,3 | 0,3 | 0,2 | 0,5 | 0,3 | 0,4 |
| Groenten en fruit | 6,0 | 7,5 | 6,7 | 8,7 | 5,0 | 3,5 |
| Totaal beteelde oppervlakte | 46,3 | 38,5 | 38,8 | 37,9 | 52,1 | 58,3 |
| Waarvan: | | | | | | |
| totaal verwarmde kas | 22,0 | 27,6 | 28,7 | 26,1 | 15,5 | 15,0 |
| totaal verwarmde bak | 0,5 | - | - | - | 2,5 | 0,2 |
| totaal koude bak | 0,4 | 0,1 | - | 0,2 | 1,6 | 0,3 |
| totaal open grond met bloemisterijgewassen | 17,4 | 3,3 | 3,4 | 3,0 | 27,5 | 39,3 |
| totaal open grond met groente en fruit | 6,0 | 7,5 | 6,7 | 8,7 | 5,0 | 3,5 |
| Aantal ondernemers per bedrijf | 1,60 | 1,38 | 1,45 | 1,27 | 2,21 | 1,65 |
| Arbeid van de ondernemer(s) | 1,72 | 1,48 | 1,53 | 1,40 | 2,23 | 1,85 |
| Arbeid van gezinsleden | 0,35 | 0,36 | 0,24 | 0,55 | 0,24 | 0,38 |
| Arbeid van vast personeel | 0,99 | 0,74 | 0,74 | 0,73 | 2,40 | 0,57 |
| Arbeid van los personeel | 0,10 | 0,09 | 0,07 | 0,13 | 0,07 | 0,15 |
| Arbeid door ondernemers en gezinsleden (in %) | 3,16 | 2,67 | 2,58 | 2,81 | 4,94 | 2,95 |
| Totale arbeidsbezetting | 6,66 | 6,9 | 6,9 | 6,9 | 5,0 | 7,6 |

1) In verband met duikhalstellingen tussen bedrijven onklaar.

OVERZICHT VAN DE BEDRIJFSRESULTATEN OVER 1958
(voorlopige cijfers, gemiddeld per bedrijf)

| | Totaal | | Rozen en/of anjers | | | Potplanten | | Overige bedrijven |
|---------------------------------------|----------|--------|--------------------|--------|--------|------------|-------------------------|-------------------|
| | Aalsmeer | totaal | totaal | rozen | anjers | totaal | waarvan gespecialiseerd | |
| Aantal bedrijven | 93 | 37 | 22 | 15 | 28 | 20 | 28 | |
| Aantal bedrijven in % | 100 | 55 | 33 | 22 | 18 | 12 | 27 | |
| Omzet in % | 100 | 53 | 34 | 19 | 26 | 17 | 21 | |
| Geïnvesteerd vermogen | 86000 | 91000 | 91000 | 92000 | 98000 | 93000 | 69000 | |
| Kosten | | | | | | | | |
| Afschrijvingen | 3.000 | 3.400 | 3.300 | 3.400 | 3.500 | 3.400 | 2.100 | |
| Huur en Pacht | 100 | 200 | 100 | 200 | 100 | 100 | - | |
| Rente | 3.500 | 3.600 | 3.600 | 3.700 | 3.900 | 3.700 | 2.700 | |
| Arbeid betaald personeel | 4.800 | 3.800 | 4.000 | 3.400 | 10.400 | 10.000 | 3.100 | |
| id. ondernemers en gezinsleden | 9.400 | 8.200 | 7.900 | 8.800 | 11.600 | 12.600 | 10.400 | |
| Materialen | 12.700 | 12.400 | 14.300 | 9.600 | 19.500 | 20.300 | 8.600 | |
| Diensten van derden en overige kosten | 4.300 | 4.100 | 4.000 | 4.300 | 6.400 | 6.300 | 3.200 | |
| Totaal | 37.800 | 35.700 | 37.200 | 33.400 | 55.400 | 56.400 | 30.100 | |
| Opbrengsten | | | | | | | | |
| Verkopen | 43.300 | 42.600 | 45.600 | 38.100 | 60.500 | 62.400 | 33.200 | |
| Aanwas plantopstand | 1.700 | 2.500 | 2.700 | 2.300 | 600 | % 200 | 900 | |
| Totaal | 45.000 | 45.100 | 48.300 | 40.400 | 61.100 | 62.200 | 34.100 | |
| Netto-overschot | 7.200 | 9.400 | 11.100 | 7.000 | 5.700 | 5.800 | 4.000 | |
| Kengetallen | | | | | | | | |
| Netto-overschot: | | | | | | | | |
| per f. 100,- kosten | 19 | 26 | 30 | 21 | 10 | 10 | 13 | |
| per m2 glasoppervlakte | 2,60 | 3,20 | 3,70 | 2,50 | 2,50 | 3,10 | 1) | |
| per f. 100,- geïnvesteerd vermogen | 8 | 10 | 12 | 8 | 6 | 6 | 6 | |
| per manjaar arbeidsbezetting | 2280 | 3520 | 4300 | 2490 | 1150 | 1120 | 1360 | |
| Arbeidsinkomen per manjaar | 6.800 | 8.000 | 8.900 | 6.800 | 5.600 | 5.500 | 5.900 | |
| Gezinsinkomen per ondernemer | 12.100 | 14.900 | 15.000 | 14.800 | 9.300 | 9.100 | 10.000 | |

1) Niet berekend, in verband met de relatief grote oppervlakte opengrondcultures.

DE SPREIDING DER BEDRIJFSUITKOMSTEN OVER 1958 MET AANDUIDING VAN DE BELANGRIJKSTE CULTUUR PER BEDRIJF (ELK VAKJE STELT EEN BEDRIJF VOOR)

- A** ANJERS ALS BELANGRIJKE NEVENCULTUUR
- R** ROZEN ALS BELANGRIJKE NEVENCULTUUR
- S** SERINGEN ALS BELANGRIJKE NEVENCULTUUR
- D** DIVERSE NEVENCULTURES
- ||||** GESPECIALISEERDE SERINGEBEDRIJVEN
- ////** OVERWEGEND ROZEN EN/OF ANJERS
- ↑ GEMIDDELDE

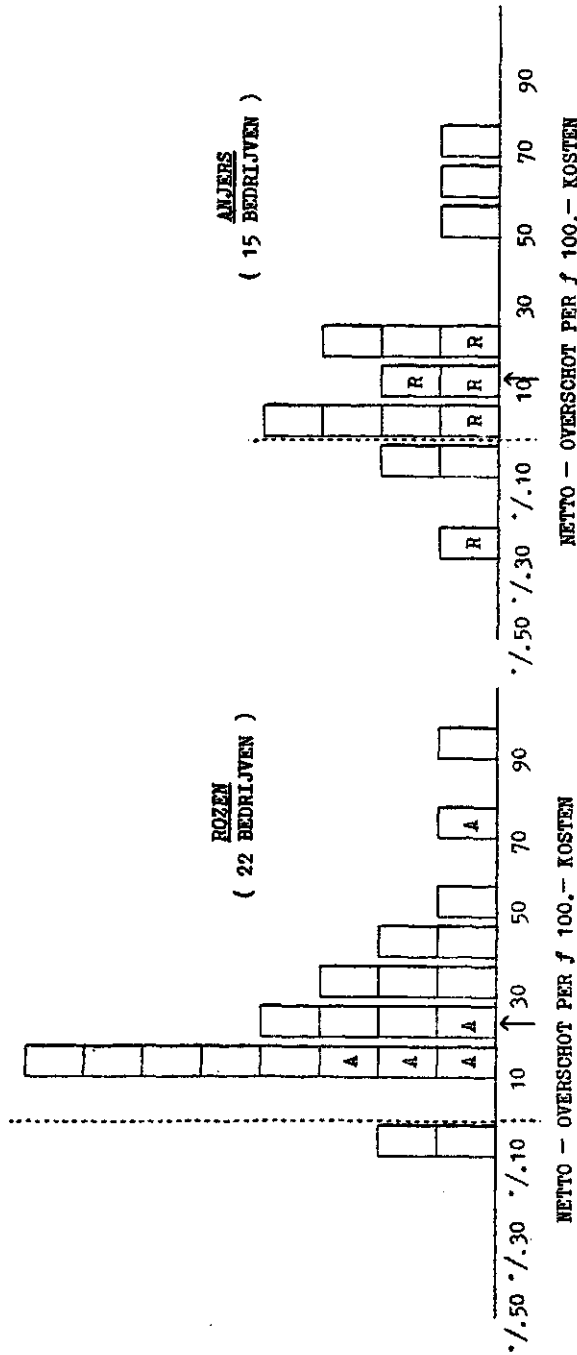

ANJERS
(15 BEDRIJVEN)

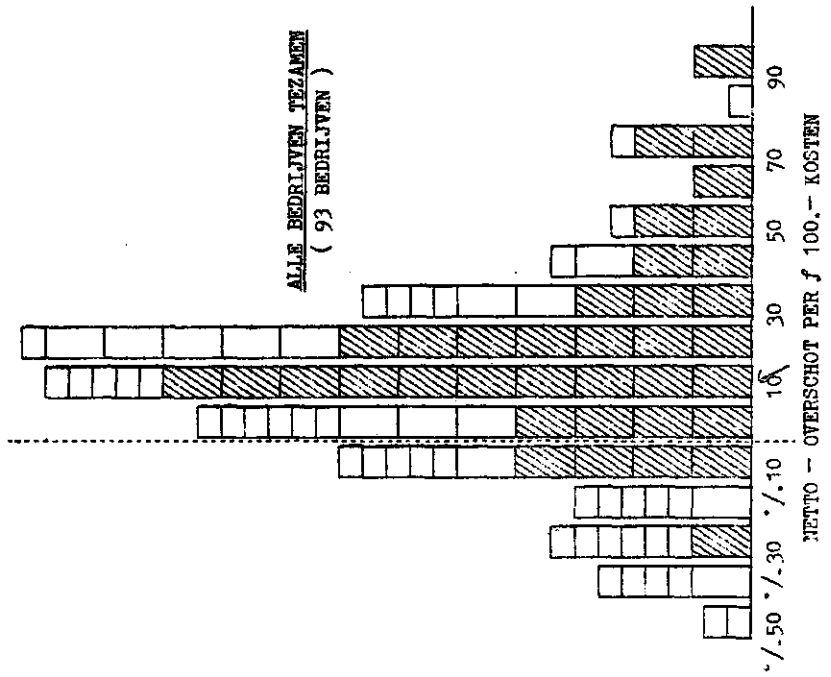
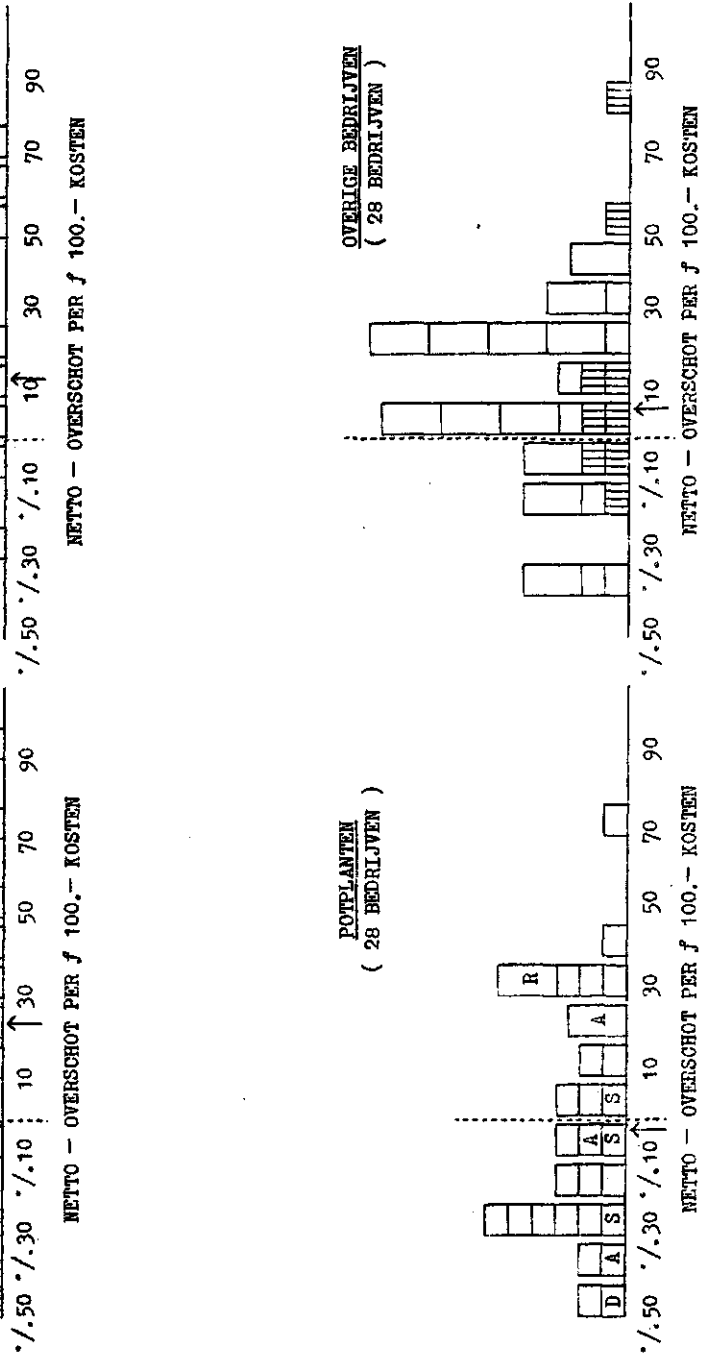

OVERZICHT VAN HET GEZINSINKOMEN UIT HET BEDRIJF OVER 1958
(voorlopige cijfers, gemiddeld per ondernemer)

| | Totaal Aalsmeer | Rozen en/of anjers | | | Potplanten | | Overige bedrij- ven |
|---------------------------------------|--------------------|--------------------|-------|--------|------------|---------------------------------|---------------------------|
| | | totaal | rozen | anjers | totaal | waarvan gespecie- liseerd | |
| Aantal bedrijven | 93 | 37 | 22 | 15 | 28 | 20 | 28 |
| Aantal ondernemers | 161 | 51 | 32 | 19 | 64 | 46 | 46 |
| Netto-overschot | 4500 | 6800 | 7600 | 5500 | 2600 | 2500 | 2400 |
| Handenarbeid ondernemer | 5100 | 5100 | 5000 | 5200 | 4800 | 5000 | 5300 |
| Rente meer ingecalculeerd dan betaald | 1700 | 2100 | 1900 | 2400 | 1500 | 1200 | 1300 |
| Inkomen van de ondernemer uit bedrijf | 11300 | 14000 | 14500 | 13100 | 8900 | 8700 | 9000 |
| Handenarbeid gezinsleden | 800 | 900 | 500 | 1700 | 400 | 400 | 1000 |
| Gezinsinkomen uit bedrijf | 12100 | 14900 | 15000 | 14800 | 9300 | 9100 | 10000 |

Toelichting op de wijze van berekening van de cijfers

I. De kosten

a. De gewaardeerde kosten

De bedrijfsresultaten zijn bepaald volgens de bij het L.E.I. gebruikelijke methode. Deze houdt in, dat de berekening van rente en afschrijving van de duurzame produktiemiddelen is gebaseerd op de vervangingswaarde en dat kosten, welke niet tevens uitgaven zijn (handenarbeid van de ondernemer en zijn gezin, rente van eigen vermogen e.d.) zijn gewaardeerd.

Voor deze kostenwaardering zijn de benodigde gegevens op het bedrijf verzameld.

Rente en afschrijving

De renteberekening had - op basis van 4% per jaar - plaats over het bij de aanvang van het jaar volgens een globale schatting geïnvesteerde vermogen. Dit vermogen omvat:

- a. de economische boekwaarde van de - dode en levende - inventaris;
- b. de verkoopwaarde van de grond;
- c. de normale behoefte aan vlottende middelen.

De sub a genoemde economische boekwaarde is benaderd aan de hand van een afschrijvingsstelsel volgens hetwelk de afschrijvingen van de belangrijkste objecten (kassen, verwarmingsinstallaties, enz.) degressief in de tijd verlopen. Voor de overige objecten is de boekwaarde op 60% van de vervangingswaarde gesteld.

Arbeid van ondernemer en gezinsleden

Als vergoeding voor de arbeid, welke door de ondernemer en zijn gezinsleden is verricht is alleen de handenarbeid in rekening gebracht. Voor een waardering van de kosten welke voor leiding en toezicht en voor het dragen van het risico door de ondernemer waren in te calculeren, ontbreken nl. de daartoe benodigde normatieve gegevens.

De kosten van de handenarbeid zijn berekend op basis van een taxatie van de door de ondernemer en zijn gezinsleden verrichte hoeveelheid handenarbeid. Deze arbeid is gewaardeerd overeenkomstig het loon (inclusief sociale lasten) volgens de collectieve arbeidsovereenkomst voor volwassen . mannelijke en vrouwelijke arbeiders en jeugdigen.

b. De betaalde kosten

De betaalde kosten over 1958 waren ten tijde van het onderzoek nog niet bekend.

Deze moesten derhalve worden begroot. Voor deze begroting is gebruik gemaakt van de taxaties van de kwekers van het brandstoffenverbruik en van het betaalde loon. Met inachtneming van eventuele capaciteitsmutaties zijn deze en de overige betaalde kosten overigens benaderd met gebruikmaking van de opgaven, welke terzake van de betaalde kosten over 1957 van de administratiekantoren van de deelnemende bedrijven zijn verkregen.

II. De opbrengsten

De verkopen komen grotendeels via de veiling tot stand. De desbetreffende cijfers, welke zijn ontleend aan opgaven van de beide veilingen, zijn netto - dus onder aftrek van veilingkosten, emballagehuur e.d. - weergegeven. Voor zover verkopen ook buiten de veiling plaats hadden, berusten de cijfers op een opgave van de kwekers.

Mutaties in de waarde van de plantopstand zijn hetzij positief (waardestijging van jonge plantopstanden), hetzij negatief (afschrijving op volwassen plantopstanden) eveneens onder de opbrengsten verantwoord.