

L. van Noort

RENTABILITEIT VAN DE TUINBOUW
IN HET GROOTSLAG

Voorlopige berekening 1964/65

L
139
A

VERSLAGEN
NO. 139



augustus 1965

65/989

INHOUDSOPGAVE

	Blz.
WOORD VOORAF	
HOOFDSTUK I OPZET EN METHODE VAN HET ONDERZOEK	7
§ 1. De steekproef	7
§ 2. De periode waarop het onderzoek betrekking heeft	7
§ 3. De groepering van de bedrijven	7
§ 4. De kosten	7
§ 5. De opbrengsten	8
§ 6. Kengetallen	9
§ 7. Het inkomen	11
HOOFDSTUK II SAMENVATTING VAN DE RESULTATEN VAN HET ONDERZOEK	13
§ 1. De bedrijfsresultaten	13
§ 2. De spreiding van de rentabiliteit	14
§ 3. De opbrengsten van de bollensoorten per R.R.2	14
§ 4. De spreiding van het ondernemersinkomen	15
§ 5. Vergelijking met vorige jaren	16
BIJLAGEN	
1. Grondgebruik en arbeidsbezetting	18
2. Bedrijfsresultaten	19
3. Spreiding van het netto-overschot per f. 100,- kosten	20
4. Inkomen uit het bedrijf	21

WOORD VOORAF

In het kader van de algemene opdracht, jaarlijks de bedrijfs-economische resultaten van de tuinbouw te onderzoeken, geeft dit verslag een voorlopig beeld van de financiële resultaten van de tuinbouw in het Grootslag over het teelt- en bewaarseizoen 1964/65.

De cijfers berusten op een begroting, in het bijzonder waar het de kosten betreft. De opbrengsten werden aan opgaven van de veilingen en aan informatie op de bedrijven ontleend. De definitieve resultaten zullen in 1966, te zamen met die van andere onderzochte tuinbouwcentra, in één verslag worden gepubliceerd.

Dit verslag vormt het zesde in de reeks rentabiliteitsverslagen over 1964 die dit jaar wordt uitgebracht.

Dit verslag in onder leiding van A. Holkamp samengesteld door L. van Noort.

DE ADJ.-DIRECTEUR,

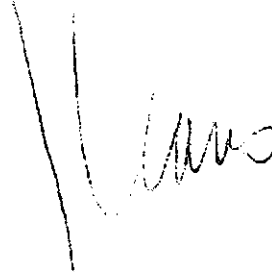

's-Gravenhage, augustus 1965

(Dr. A. Maris)

HOOFDSTUK I

OPZET EN METHODE VAN HET ONDERZOEK

§ 1. De steekproef

De steekproef, waarop het onderzoek is gebaseerd, omvat in opzet 6% van die tuinbouwbedrijven in het Grootslag, die aan tenminste één man een voldoende arbeidstaak opleveren en die niet of slechts in zeer geringe mate met andere takken van bedrijf zijn gemengd. De keuze van deze bedrijven is willekeurig geschied, echter met inachtneming van de bestaande spreiding van de bedrijven naar plaats van vestiging en bedrijfs-grootte. De steekproef is opgezet met ingang van het teeltjaar 1961/62 en gebaseerd op gegevens van de Landbouwtelling over 1960.

Voor het teeltjaar 1964/65 konden 70 bedrijven in het onderzoek worden opgenomen; deze bedrijven zijn gevestigd in de gemeenten Grootebroek, Hoogkarspel, Bovenkarspel, Venhuizen, Andijk en Wervershoof.

Voor een uitgebreidere weergave van de structuur van de tuinbouw in dit gebied en van de steekproef die daaruit met behulp van deze gegevens is samengesteld, wordt verwezen naar het rentabiliteitsverslag No. 1 over het teeltjaar 1961/62.

§ 2. De periode waarop het onderzoek betrekking heeft

Voor de berekening van de resultaten zijn de opbrengsten van de oogst 1964 - ongeacht het tijdstip waarop deze zijn verkregen - verminderd met de kosten over het kalenderjaar 1964 of boekjaar 1964/65. Er kwamen 62 bedrijven voor met een boekjaar gelijk aan het kalenderjaar.

§ 3. De groepering van de bedrijven

De bedrijven zijn gegroepeerd naar de mate waarin de arbeidsbehoefte voor de bloembollenteelt deel uitmaakt van de totale arbeidsbehoefte.

Arbeidsbehoefte bloembollenteelt in % van totale arbeidsbehoefte	Aantal bedrijven per groep
65% of meer	34
waarvan 80% of meer	(19)
35 tot 65%	20
minder dan 35%	16

§ 4. De kosten

De bedrijfsresultaten zijn bepaald volgens de bij het L.E.I. gebruikelijke methode. Deze houdt in, dat de berekening van rente en afschrijving van de duurzame produktiemiddelen is gebaseerd op de vervangings-

waarde en dat ook kosten, welke niet tevens uitgaven zijn (handenarbeid van de ondernemer en zijn gezin, rente van eigen vermogen e.d.) zijn gewaardeerd.

Voor deze kostenwaardering zijn de benodigde gegevens op het bedrijf verzameld.

Rente en afschrijving

De berekening van de rente had plaats op basis van 5% over het - op pagina 10 omschreven - in het bedrijf vastgelegde vermogen. De afschrijvingen zijn berekend op grond van bij het L.E.I. bestaande inzichten met betrekking tot de economische levensduur en het waardeverloop van de onderscheiden duurzame produktiemiddelen. Ten aanzien van bloembollenschuren is een degressief dalend waardeverloop verondersteld (afschrijving tegen een vast percentage van de boekwaarde). Voor de overige slijtende produktiemiddelen is de afschrijving berekend op basis van een vast percentage van de vervangingswaarde.

Arbeid van ondernemer en gezinsleden

Als vergoeding voor de arbeid, welke door de ondernemer en zijn gezinsleden is verricht, is alleen de handenarbeid in rekening gebracht. Voor een waardering van de kosten, welke voor leiding en toezicht door de ondernemer waren in te calculeren, ontbreken namelijk de daartoe benodigde normatieve gegevens.

De kosten van de handenarbeid zijn berekend op basis van een taxatie van de door de ondernemer en zijn gezinsleden verrichte hoeveelheid handenarbeid. Deze arbeid is gewaardeerd overeenkomstig het loon (incl. sociale lasten) volgens de Collectieve Arbeidsovereenkomst voor volwassen mannelijke en vrouwelijke arbeiders en jeugdigen, met dien verstande dat voor overuren geen toeslag op het normale uurtarief is toegepast. Op grond van deze C.A.O. is voor de ondernemer en gezinsleden een differentiatietoeslag, vakantietoeslag en produktietoeslag gecalculeerd. Vervolgens is het loon verhoogd met huurcompensatie voor alle werkenden ouder dan 22 jaar, alsmede een waarderingstoeslag voor hen die ouder zijn dan 20 jaar. Het loon voor de ondernemer is inclusief diploma- en voormanstoeslag.

De betaalde kosten over de boekjaren 1964 en 1964/65 waren ten tijde van het onderzoek nog niet bekend. Deze moesten derhalve worden begroot.

Voor deze begroting is gebruik gemaakt van taxaties welke in overleg met de deelnemers aan het onderzoek zijn verricht. Met inachtneming van eventuele veranderingen in de productiecapaciteit zijn de betaalde kosten overigens getoest aan de fiscale jaarrekeningen van de bedrijven over 1963 en 1963/64.

§ 5. D e o p b r e n g s t e n

De produkten werden grotendeels verkocht via de veilingen, die desgevraagd een opgave verstrekten van de netto-omzet per deelnemer. Dit was mogelijk dank zij de machtiging die voor dit doel door de tuinders was verleend. Bedoelde omzetten betreffen de oogst van 1964 (opbrengsten tot het einde van de bewaarperiode 1964/65).

Opbrengsten die niet via de veiling werden verkregen zijn door de deelnemers geschat tijdens het bezoek dat in het begin van 1965 aan de bedrijven werd gebracht.

Verkoopkosten (veilingkosten, fusthuur, surpluskortingen, heffingen enz.) zijn niet onder de kosten opgenomen, doch in mindering van de opbrengsten gebracht. Tot de opbrengsten is ook de aanwas van de bloembollenkraam gerekend. De - positieve dan wel negatieve - aanwas werd geconstateerd door vergelijking van de waarde van de bollenkraam aan het begin met de kraamwaarde aan het einde van het teeltjaar. Daar per bedrijf per bollensoort een vaste waarde per eenheid van oppervlakte is aangehouden, kunnen mutaties in de kraamwaarde alleen optreden door verandering in de oppervlakte van een bepaalde bollensoort. Inkopen van bloembollen zijn in mindering van de verkopen gebracht.

Bij de vaststelling van de verkopen is rekening gehouden met de aan het begin en aan het eind van het teeltjaar nog voorradige gladioleknollen e.d.

§ 6. K e n g e t a l l e n

Vele cijfers (kosten, opbrengsten, vermogen, grondgebruik en arbeidsbezetting) zijn voor de onderscheiden groepen in een gemiddelde per bedrijf tot uitdrukking gebracht. Dit gemiddelde is berekend door de totalen van de absolute cijfers te delen door het aantal bedrijven.

Het gezinsinkomen en de bestanddelen daarvan zijn gemiddeld per ondernemer, het arbeidsinkomen tevens in een gemiddelde per manjaar weergegeven.

Het netto-overschot

Het economische resultaat wordt tot uitdrukking gebracht door middel van het begrip netto-overschot. Het wordt gevormd door het verschil tussen de opbrengsten en de kosten.

In de kosten is geen bedrag opgenomen als vergoeding voor de functie van leiding en toezicht van de ondernemer. Daar deze kostenelementen derhalve nog in het netto-overschot aanwezig zijn, mag dit laatste niet zonder meer als de bedrijfseconomische winst worden beschouwd.

Netto-overschot gemiddeld per bedrijf

De kosten, de opbrengsten en het netto-overschot zijn voor elke onderscheiden groep van bedrijven in een gemiddeld bedrag per bedrijf weergegeven. Behalve in absolute bedragen per bedrijf is het netto-overschot - ten behoeve van de vergelijkbaarheid met andere typen en takken van bedrijf - vervolgens door middel van de volgende verhoudingsgetallen tot uitdrukking gebracht.

Netto-overschot per f. 100,- kosten

Dit kengetal is berekend door het totale netto-overschot per groep van bedrijven te delen door 1% van de kosten van die bedrijven (gewogen gemiddelde).

Netto-overschot per eenheid produktiefactor

Het netto-overschot is vervolgens in principe betrokken op de produktiefactoren grond, kapitaal en arbeid, factoren uit welke samenwerking het resultaat in feite is ontstaan.

Netto-overschot per ha grondoppervlakte

Onder grondoppervlakte is ten deze de beteelbare oppervlakte verstaan.

Netto-overschot per f. 100,- geïnvesteerd vermogen per 1-1-1964 1)

Het geïnvesteerde vermogen is voorgesteld door het bedrag dat verkregen wordt door optelling van:

1. de verkoopwaarde van de grond;
2. de plantgoedwaarde van de bollenkraam;
3. de economische boekwaarde van de dode inventaris;
4. de normale behoefte aan vlottende middelen.

De sub 2 vermelde kraamwaarde is afgeleid uit de waarde van de verkopen. Hierbij is de plantgoedwaarde van tulpen op 100%, van irissen op 40% van de opbrengstwaarde van het verkoopbare deel van de oogst (het leverbare) gesteld. De waarde van de gladiolen is gesteld op het bedrag van de aanwezige voorraad knollen aan het begin van het jaar, vermeerderd met het bedrag van de ingekochte gladiolenknollen voor de opplant voorjaar 1964. Met de waarde van de toeltvergunning is geen rekening gehouden.

Van de sub 3 vermelde dode inventaris kon de werkelijke boekwaarde alleen van de (in het Grootslag weinig voorkomende) bloembollenschuren worden benaderd. Voor de overige dode slijtende duurzame produktiemiddelen is zij gesteld op 60% van de nieuwwaarde.

Netto-overschot per manjaar arbeidsbezetting

Voor de berekening van dit kengetal is het netto-overschot gedeeld door de - tot volwaardige arbeidskrachten herleide en in manjaren uitgedrukte - arbeidsbezetting.

Voor de berekening van de arbeidsbezetting had een taxatie plaats van de arbeidstijd per arbeidskracht gedurende het boekjaar. De totale arbeidstijd per bedrijf werd vervolgens uitgedrukt in manjaren volwaardige arbeidskracht waarbij voor arbeid door jeugdigen de volgende wegingscoëfficiënten werden toegepast:

14 jaar	30%
15 jaar	45%
16 jaar	65%
17 jaar	80%
18 jaar	90%
> 18 jaar	100%

Deze waarderingsnormen gelden voor arbeid verricht door mannen zowel als door vrouwen.

1) Deze investering omvat ook de bedrijfsonderdelen die door de ondernemer zijn gepacht.

§ 7. H e t i n k o m e n

Het arbeidsinkomen per manjaar

Van het inkomen per produktiefactor is alleen het arbeidsinkomen - per manjaar arbeidsbezetting - tot uitdrukking gebracht.

Onder het arbeidsinkomen is verstaan het bedrag dat door hen, die arbeid in het bedrijf hebben verricht, te zamen als inkomen is genoten. Het is berekend door het netto-overschot te vermeerderen met het bedrag dat als kosten van arbeid is opgenomen. Na deling van dit inkomen door het aantal - tot volwaardige arbeidskrachten herleide - manjaren, wordt het bedrag gevonden dat gemiddeld per manjaar als inkomen werd verkregen.

Het inkomen van de ondernemer

Voorts is berekend, welk bedrag uit de bedrijfsexploitatie aan de ondernemer ten deel viel. In de eerste plaats betreft dit de vergoeding die, bij de berekening van het netto-overschot, in de kosten is gecalculceerd voor de handenarbeid die door de ondernemer persoonlijk in het bedrijf is verricht. Voegen wij dit bedrag toe aan het netto-overschot, dan ontstaat het bedrag dat als arbeidsinkomen van de ondernemer is aangeduid.

De kosten bevatten voorts een rentevergoeding voor het vermogen dat in het bedrijf is geïnvesteerd. Voor zover het bedrag van deze vergoeding hoger is dan het bedrag dat door de ondernemer aan rente voor geleende gelden is betaald, vormt het verschil daarvan eveneens een bestanddeel van het inkomen van de ondernemer.

Bij toevoeging van laatstgenoemd inkomensbestanddeel aan het arbeidsinkomen van de ondernemer wordt het bedrag verkregen dat met ondernemersinkomen is aangeduid.

Tenslotte is ook het gezinsinkomen van de ondernemer voor zover uit het bedrijf verkregen tot uitdrukking gebracht. Dit bedrag betreft het ondernemersinkomen, verhoogd met het - als kosten gecalculceerde - bedrag voor de handenarbeid welke door gezinsleden in het bedrijf is verricht.

HOOFDSTUK II

SAMENVATTING VAN DE RESULTATEN VAN HET ONDERZOEK

§ 1. De bedrijfsresultaten

In bijlage 1 van dit verslag zijn gedetailleerde gegevens opgenomen betreffende grondgebruik en arbeidsbezetting. Bijlage 2 geeft een specificatie van kosten, opbrengsten en netto-overschot en bevat kengetallen waarin de rentabiliteit en het inkomen tot uitdrukking zijn gebracht.

De gegevens van de bijlagen 1 en 2 zijn in tabel 1 samengevat.

Tabel 1

SAMENVATTING BEDRIJFSRESULTATEN OVER 1964/65
(Voorlopige cijfers, gemiddeld per bedrijf)

	Alle bedrij- ven	Op basis van arbeidsbehoefte			
		> 65% bloemb.	w.v.>80% bloemb.	35-65% bloemb.	< 35% bloemb.
Aantal bedrijven	70	34	19	20	16
Beteelbare opp. in are	364	345	409	367	398
Waarvan: groente	33%	13%	6%	44%	57%
vroeg e aardapp. event.					
met nateelt	26%	22%	21%	29%	32%
bloembollen	28%	41%	44%	23%	9%
Arb.bez. in manjaren	2,30	2,31	2,71	2,34	2,22
Arb.bez. p. ha beteelbare opp.	0,63	0,67	0,66	0,64	0,56
Geïnvesteerd vermogen p. 1-1-'64	1) 110000	123000	148000	102000	92000
Idem per manjaar	48000	53000	55000	43000	41000
Idem per ha beteelbare opp.	30000	36000	36000	28000	23000
<u>Opbrengsten:</u>					
bloembollen	21600	29900	38200	18900	7200
overige opbrengsten	17400	12100	11000	20100	25500
Totale opbrengsten	39000	42000	49200	39000	32700
Totale kosten	32900	35600	43200	32300	27900
Netto-overschot	6100	6400	6000	6700	4800
<u>Kengetallen</u>					
<u>Netto-overschot:</u>					
per f. 100,- kosten	19	18	14	21	17
per ha beteelbare oppervlakte	1700	1800	1500	1800	1200
per f. 100,- geïnvesteerd verm.	6	5	4	7	5
per manjaar	2600	2800	2200	2900	2100
<u>Inkomen</u>					
arb.inkomen per manjaar	10300	10500	10000	10700	9500
arb.inkomen van de ondernemer 2)	12800	13200	12000	12600	12300
ondernemersinkomen 2)	15900	17400	16900	15200	14000

1) Exclusief waarde teeltvergunning.

2) Per ondernemer.

§ 2. De spreiding van de rentabiliteit

In bijlage 3 is de spreiding van de rentabiliteit per bedrijf - voorgesteld door het netto-overschot per f. 100,- kosten - grafisch weergegeven.

In tabel 2 is deze spreiding voor elk van de onderscheiden groepen van bedrijven samengevat.

Ter voorkoming van misverstand dient hierbij te worden opgemerkt, dat onder winstgevende bedrijven zijn verstaan bedrijven, waarvan de opbrengsten hoger zijn dan de kosten (het verschil is het netto-overschot). In de kosten zijn vergoedingen begrepen voor de handenarbeid van de ondernemer en de gezinsleden, alsmede een rentevergoeding van 5% over het per 1-1-1964 geïnvesteerde vermogen.

Tabel 2

SPREIDING VAN HET NETTO-OVERSCHOT PER F. 100,- KOSTEN
(Aantal bedrijven in procenten)

Percentage van de kosten	Alle bedrijven	Op basis van arbeidsbehoefte			
		> 65% bloemb.	w.v.>80% bloemb.	35-65% bloemb.	< 35% bloemb.
Aantal bedrijven	70	34	19	20	16
	%	%	%	%	%
<u>Negatief:</u>					
meer dan 20	8	3	-	5	25
20 - 0	23	29	37	30	-
Totaal verliesgevend	31	32	37	35	25
<u>Positief:</u>					
0 - 20	26	27	32	20	31
20 - 40	28	26	21	25	32
40 - 60	10	6	5	20	6
meer dan 60	5	9	5	-	6
Totaal winstgevend	69	68	63	65	75
	100	100	100	100	100

§ 3. De opbrengsten v/d bollensoorten per R.R²

De opbrengsten van de belangrijkste bollensoorten zijn in tabel 3 per R.R² bollenteelt tot uitdrukking gebracht. Deze opbrengsten (verkoop - inkopen + aanwas) hebben uitsluitend betrekking op de eigen bollenkraam. De opbrengsten van voor derden op contract geteelde bloembollen zijn hierin dus niet begrepen.

Tabel 3

DE OPBRENGSTEN OVER 1964 IN GLD. PER R.R² BLOEMBOLLENTHEELT 1)

Soorten	Alle bedrijven		Op basis van arbeidsbehoefte							
			> 65% bloembollen		w.v. > 80% bloembollen		35-65% bloembollen		< 35% bloembollen	
	aant. waarnemingen	opbr. per R.R ²	aant. waarnemingen	opbr. per R.R ²	aant. waarnemingen	opbr. per R.R ²	aant. waarnemingen	opbr. per R.R ²	aant. waarnemingen	opbr. per R.R ²
Tulpen	67	42	34	42	19	40	20	42	13	42
Krokussen	24	10	10	11	6	15	10	9	4	
Irissen	37	39	24	40	16	36	9	36	4	
Gladiolen	17	7	13	7	10	8	3		1	
Gemiddeld	69	39	34	36	19	35	20	39	15	45

1) Voor minder dan 5 waarnemingen is de opbrengst per R.R² niet vermeld.

§ 4. De spreiding van het ondernemersinkomen

Voor de samenstelling van het inkomen dat gemiddeld per ondernemer uit het bedrijf werd verkregen, raadplege men bijlage 4.

De spreiding van het ondernemersinkomen is in tabel 4 tot uitdrukking gebracht.

Tabel 4

SPREIDING VAN HET ONDERNEMERSINKOMEN PER ONDERNEMER
(Aantal ondernemers per inkomensklasse in procenten)

	Alle bedrijven	Op basis van arbeidsbehoefte			
		> 65% bloemb.	w.v. > 80% bloemb.	35-65% bloemb.	< 35% bloemb.
Aantal bedrijven	70	34	19	20	16
Aantal ondernemers	83	38	23	26	19
	%	%	%	%	%
<u>Inkomensklasse:</u>					
minder dan f. 2500,-	-	-	-	-	-
f. 2500,- -f. 5000,-	10	5	9	8	21
f. 5000,- -f. 7500,-	11	11	9	15	5
f. 7500,- -f. 10000,-	13	18	17	15	-
f. 10000,- -f. 15000,-	31	29	34	27	42
f. 15000,- -f. 25000,-	22	21	9	23	21
f. 25000,- -f. 40000,-	7	8	13	4	11
meer dan f. 40000,-	6	8	9	8	-
	100	100	100	100	100

§ 5. Vergelijking met vorige jaren

De rentabiliteitsontwikkeling in de laatste 10 jaar is in de navolgende grafiek voor de onderscheiden groepen van bedrijven in beeld gebracht.

Door de steekproefvernieuwing die plaatshad met ingang van 1961 is het ontwikkelingsbeeld onderbroken. In verband met deze onderbreking is in grafiek 1 de lijn van 1960 op 1961 in zig-zagvorm weergegeven.

Grafiek 1

DE ONTWIKKELING VAN DE RENTABILITEIT IN DE JAREN 1955 t/m 1964 1)

Netto-overschot
per f. 100,-
kosten

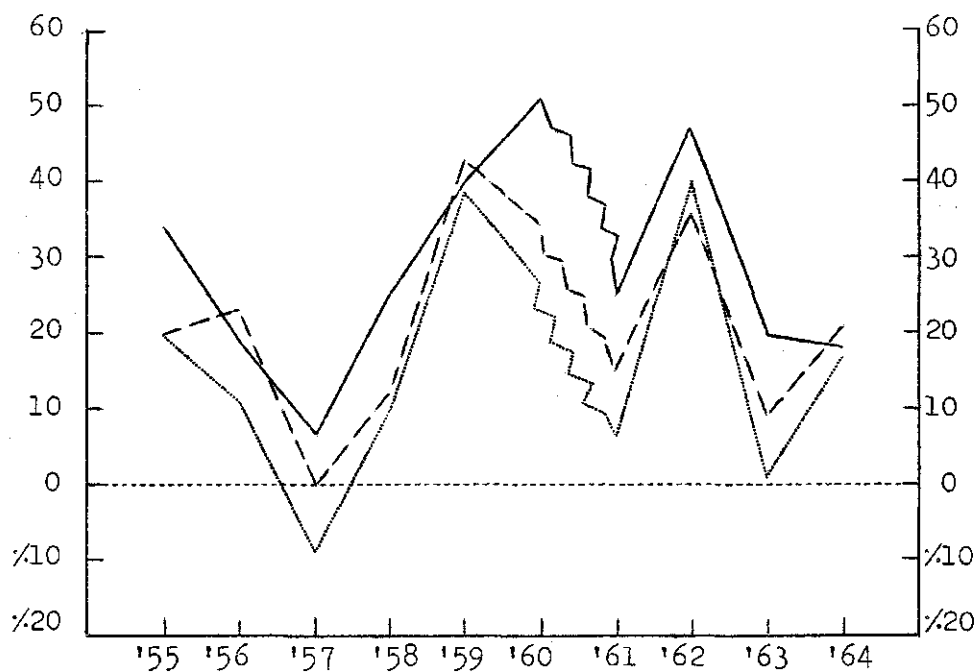

- bedrijven met minder dan 35% bloembollen
- - - bedrijven van 35 - 65% bloembollen
- bedrijven met meer dan 65% bloembollen

1) 1963 en 1964 voorlopige berekening.

In tabel 5 zijn de resultaten over 1964 vergeleken met die van de voorafgaande jaren. Hierbij dient te worden opgemerkt dat met ingang van 1964 het rentepercentage van 4 op 5 is gebracht onder invloed waarvan de kosten 3% hoger zijn berekend dan wanneer 4% in rekening was gebracht. In totaal werd echter een kostenstijging van 18% geëvalueerd. Circa 9% hiervan moet worden toegeschreven aan de sterke loonstijging die begin 1964 plaats had. Bij het bepalen van de loonstijging is ook rekening gehouden met de lonen die voor ondernemers en gezinsleden werden geëvalueerd. De totale opbrengsten zijn gemiddeld met 25% gestegen.

Tabel 5

VERGELIJKING OVER DE JAREN 1957 T/M 1964 1)
(Gemiddeld per bedrijf)

	1957	1958	1959	1960	1961	1962	1963	1964
Aantal bedrijven	77	78	74	70	73	69	70	70
Broente area	58	66	74	100	99	97	97	121
Vroeg aardapp. event. met nateelt	154	148	142	137	120	118	111	96
Bloembollen	53	62	75	86	83	83	98	100
Arb. bez. in manjaren	2,02	2,08	2,16	2,22	2,20	2,23	2,28	2,30
Geïnvesteerd vermogen 2)	41000	47000	52000	66000	88000	94000	95000	110000
Opbrengsten	15600	20000	27000	30100	27600	35600	31300	39000
Kosten	15600	17300	19100	21700	23600	25200	27800	32900
Netto-overschot:	0	2700	7900	8400	4000	10400	3500	6100
<u>Omrekening:</u>								
Netto-overschot:								
per f.100,- kosten	0	16	42	39	17	41	13	19
per ha beteelbare opp.	0	900	2600	2500	1200	3100	1000	1700
per f.100,- geïnv. verm.	0	6	15	13	5	11	4	6
per manjaar	0	1300	3700	3800	1800	4700	1500	2600
<u>Inkomen:</u>								
arb. ink. per manjaar	4500	6000	8500	9200	7600	10600	8100	10300
arb. ink. v.d. ondern. 3)	4800	7500	12800	13600	9200	14600	9500	12800
ondernemersinkomen 3)	5500	8300	13900	15000	10900	16400	11600	15900

1) 1963 en 1964 voorlopige berekening.

2) Exclusief waarde toeltingvergunning.

3) Per ondernemer.

GRONDGEBRUIK EN ARBEIDSBEZETTING IN 1964
(Gemiddeld per bedrijf)

	Alle bedrij- ven	Op basis van arbeidsbehoefte			
		> 65% bloemb.	w.v.>80% bloemb.	35-65% bloemb.	< 35% bloemb.
Aantal bedrijven	70	34	19	20	16
	are	are	are	are	are
Groente	121	46	25	160	229
Vroege aardapp. event. met nateelt	96	75	84	106	128
Bloembollen: tulpen	67	88	109	63	29
irissen	13	18	24	13	3
gladiolen	10	19	27	3	1
overige bollen	10	15	20	6	2
totale bloembollenkraam	(100)	(140)	(180)	(85)	(35)
Overige tuinbouwgewassen	1	2	1	1	-
Contractteelt voor derden	4	3	1	3	5
Akkerbouw en grasland	15	31	54	1	-
Braakland en groenbemesting	27	48	64	11	1
Totaal beteelbaar	364	345	409	367	398
Verhuurd aan derden	24	43	44	7	6
Erf, blijvende paden enz.	38	46	58	26	38
Totaal kadastraal	426	434	511	400	442
Waarvan eigendom	252	300	365	242	162
Aantal ondernemers per bedrijf	1,19	1,12	1,21	1,30	1,19
<u>Arbeidsbezetting in manjaren</u>					
Arbeid van de ondernemer(s)	1,07	0,96	0,99	1,15	1,19
Arbeid van gezinsleden	0,65	0,57	0,57	0,68	0,80
Arbeid van vast personeel	0,28	0,40	0,62	0,20	0,10
Arbeid van los personeel	0,30	0,38	0,53	0,31	0,13
Totale arbeidsbezetting	2,30	2,31	2,71	2,34	2,22
Arbeid door ondernemer en gezins- leden in %	75	66	58	78	89

BEDRIJFSRESULTATEN OVER 1964/65
(Voorlopige cijfers, gemiddeld per bedrijf)

	Alle bedrij- ven	Op basis van arbeidsbehoefte			
		> 65% bloemb.	w.v.>80% bloemb.	35-65% bloemb.	< 35% bloemb.
Aantal bedrijven	70	34	19	20	16
Omzet in procenten	100	53	36	28	19
Geïnvesteed vermogen per 1-1-'64 1)	110000	123000	148000	102000	92000
<u>Kosten</u>					
Afschrijving	2100	2500	3100	1800	1700
Huren en pacht	1600	2300	3300	1000	1100
Rente	4400	5300	6500	4100	2900
Arbeid ondernemer(s)	9100	8300	8600	9800	9800
Arbeid gezinsleden	4300	3900	3900	4600	4800
Arbeid betaald personeel	4300	5700	8600	4000	1600
Materialen	3400	3400	4100	3500	3200
Diensten van derden en overige kosten	3700	4200	5100	3500	2800
Totaal	32900	35600	43200	32300	27900
<u>Opbrengsten</u>					
Groente en vroege aardappelen	12000	6200	5600	14500	21300
Bloembollen - verkopen	24200	33000	41400	21600	8600
Bloembollen - inkopen	∕ 2600	∕ 3100	∕ 3200	∕ 2700	∕ 1400
Aanwas plantopstand	4100	3900	3500	5000	3200
Overige opbrengsten	1300	2000	1900	600	1000
Totaal	39000	42000	49200	39000	32700
Netto-overschot	6100	6400	6000	6700	4800
<u>Kengetallen</u>					
<u>Netto-overschot:</u>					
per f. 100,- kosten	19	18	14	21	17
per ha beteelbare oppervlakte	1700	1800	1500	1800	1200
per f. 100,- geïnvesteed vermogen	6	5	4	7	5
per manjaar	2600	2800	2200	2900	2100
<u>Inkomen:</u>					
arb. inkomen per manjaar	10300	10500	10000	10700	9500
arb. inkomen van de ondernemer 2)	12800	13200	12000	12600	12300
ondernemersinkomen 2)	15900	17400	16900	15200	14000

1) Excludief waarde teeltvergunning.

2) Per ondernemer.

SPREIDING VAN HET NETTO-OVERSCHOT PER F. 100,- KOSTEN
(Elk vakje stelt een bedrijf voor)

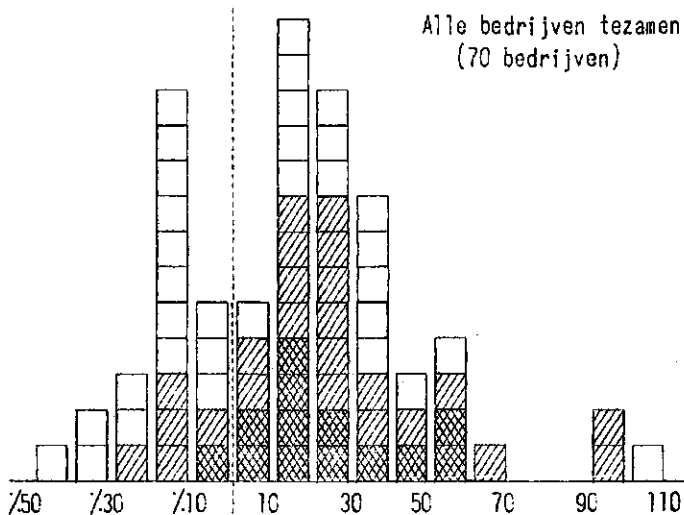
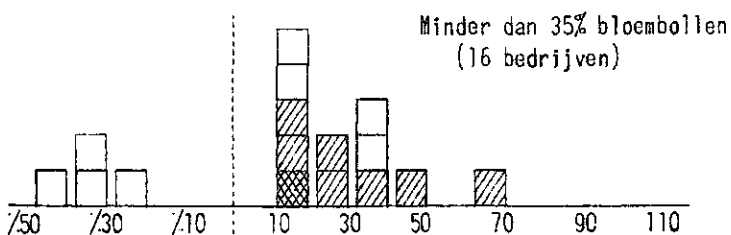
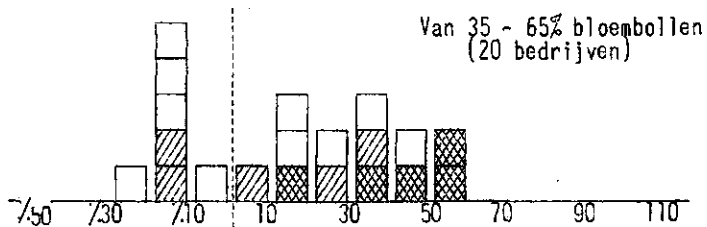
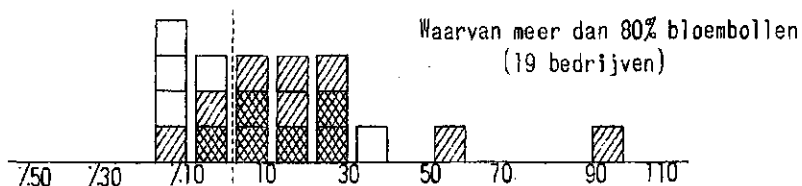
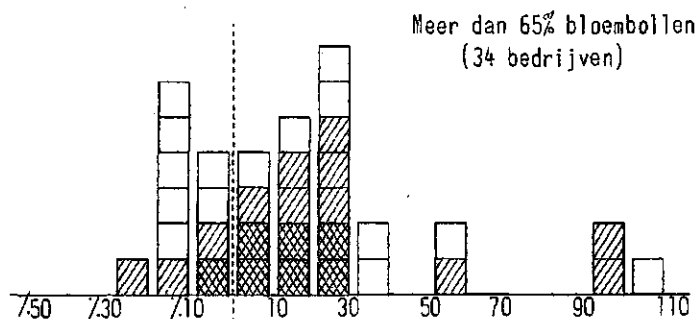

Netto-overschot per
f. 100,- kosten

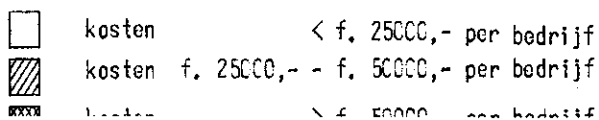

INKOMEN UIT HET BEDRIJF OVER 1964/65
(Voorlopige cijfers, gemiddeld per ondernemer)

	Alle bedrij- ven	Op basis van arbeidsbehoefte			
		> 65% bloemb.	w.v.>80% bloemb.	35-65% bloemb.	< 35% bloemb.
Aantal bedrijven	70	34	19	20	16
Aantal ondernemers	83	38	23	26	19
Netto-overschot	5100	5700	4900	5100	4000
Handenarbeid ondernemer	7700	7500	7100	7500	8300
Arbeidsinkomen van de ondernemer	12800	13200	12000	12600	12300
Rente meer berekend dan betaald	3100	4200	4900	2600	1700
Ondernemersinkomen	15900	17400	16900	15200	14000
Handenarbeid gezinsleden	3600	3400	3200	3600	4100
Gezinsinkomen uit bedrijf	19500	20800	20100	18800	18100

In de reeks Verslagen van het Landbouw-Economisch Instituut zijn op dit gebied onder meer reeds verschenen

		Prijs
Verslag No. 100	Rentabiliteit van de tuinbouw in het Geestmer-ambacht en het Grootslag voorlopige berekening 1963/64, oktober 1964.	f. 3,-
Verslag No. 113	Bedrijfsuitkomsten van de tuinbouw 1962, maart 1965.	f. 5,-
Verslag No. 117	Rentabiliteit van de tuinbouw in het Zuid-hollands Glasdistrict, voorlopige berekening 1964, april 1965.	f. 3,-
Verslag No. 126	Rentabiliteit van de tuinbouw in het gebied Venlo-Blerick-Tegelen, voorlopige berekening 1964, mei 1965.	f. 3,-
Verslag No. 128	Rentabiliteit van de groenteteelt op het eiland IJsselmonde, voorlopige berekening 1964, mei 1965.	f. 3,-
Verslag No. 131	Rentabiliteit van de fruitteelt in het gespecialiseerde bedrijf over de jaren 1961, 1962 en 1963, juni 1965.	f. 4,-
Verslag No. 135	Rentabiliteit van het kwekersbedrijf in de Bloembollenstreek, voorlopige berekening 1964, juni 1965.	f. 3,-
Verslag No. 136	Rentabiliteit van de bloemeteelt te Aalsmeer, voorlopige berekening 1964, juli 1965.	f. 3,-
Verslag No. 139	Rentabiliteit van de tuinbouw in het Grootslag, voorlopige berekening 1964/'65, augustus 1965.	f. 3,-

EEN VOLLEDIGE LIJST VAN ACTUELE L.E.I.-PUBLIKATIES
OP AANVRAAG GRATIS VERKRIJGBAAR