Gypsy Grand beve stigt succes

Inteelt op Chief Mark lag prestaties koe familie niet in de weg

Drie zonen in de top-25 van de Canadese LPI-rangschikking. Een dergelijke prestatie is alleen voor koeien weggelegd met een sterke fokkracht. Voor Braedale Gypsy Grand lijkt de weg ook in Nederland intussen geeffend; Freelance vertolkt de genen van deze respectabele koefamilie.

Braedale Gypsy Grand. Productie: 1.11 947 23.040 4,8 3,5

Het verhaal van Braedale Gypsy Grand start voor haar fokkers Terry en Denise Beaton uit het Canadese Cumberland (Ontario) in 1985, als ze op een veiling de driejarige Sunnylodge Elevation Jan aankopen. 'Ze was de hoogste indexkoe in Canada van dat moment en ik wilde graag een goede koefamilie naar de stal halen', verklaart Terry Beaton (49) de aankoop. De veilingtopper van de dag levert eigenaar Carol Smith (65) van Sunnylodge farms aanvankelijk € 24.454 op, een topbedrag.

Smith fokte onder andere de stier Sunnylodge Sammy (v. Bell). 'Terry en Denise Beaton waren jonge, enthousiaste fokkers, maar het bedrag was enorm. Na afloop van de veiling vroegen ze me de koe voor 50 procent terug te nemen', herinnert Carol Smith zich nog goed. Smith stemde in en de gezamenlijke eigenaren spraken af dat de Elevationdochter op het Sunnylodgebedrijf zou blijven staan, maar dat de embryo's werden verdeeld tussen Sunnylodge en Braedale Holsteins, zoals het bedrijf van de Beatons heet.

Gelukkige Chief Markcombinatie

Sunnylodge Elevation Jan was ingeschreven met 87 punten voor haar totaal exterieur en werd intensief gespoeld met onder andere Inspiration, Chief Mark, Prelude en Starbuck. De spoeling met framespecialist Walkway Chief Mark resulteerde uiteindelijk in slechts één vrouwelijk embryo. Het kalf kwam in dezelfde periode ter wereld als acht Inspirationkalveren. 'Inspiration was een logische keuze; hij vererfde hoogtemaat en fijnheid in het beenwerk', blikt de Sunnylodgefokker terug. De kalveren werden volgens afspraak verdeeld, het kalf van Chief Mark verhuisde naar Braedale Holsteins. 'Ik nam de Chief Mark, maar omdat ze bij Smith werd geboren behield ze het Sunnylodgeprefix', verheldert Terry Beaton de afwezigheid van Braedale in de naam van Sunnylodge Chief Vick. Beaton had geluk met de enige Chief Markdochter, want uiteindelijk zou zij de grootste bekendheid gaan genieten van de uitgebreide dochterschare van Sunnylodge Elevation Jan.

Sunnylodge Chief Vick stond aan de basis van het succes voor Braedale Holsteins. Ze werd gespoeld met Aerostar, die de matige beenvererving van Chief Mark compenseerde. Vicky's Aerostardochter Braedale Moonriver was voor Beaton een koe waar hij maar kort van heeft kunnen genieten. Hij kreeg een aantrekkelijk bod van de Japanse fokkerij-organisatie HIAI en verkocht Moonriver als vaars. Weliswaar nadat ze in de vorm van Braedale Gypsy Grand de koefamilie op Canadese bodem had veiliggesteld.

Deze telg van Mark JC Gilbrook Grand (v. Chief Mark) was een langer verblijf beschoren in de stallen van Braedale Holsteins in Ontario. Afgelopen jaar verliet de tienjarige Gypsy het bedrijf, waar 65 koeien op een grupstal een 305 dagenproductie realiseren van 11.217 kg melk met 4,12 % vet en 3,65 % eiwit. De paring van Moonriver met Chief Markzoon Grand mag opmerkelijk genoemd worden met het oog op inteelt – immers, moeder Chief Vick was een dochter van Chief Mark – maar sterker nog vanwege de broze beenwerkvererving in de pedigree: 'Het was een stiercontract, de fok-

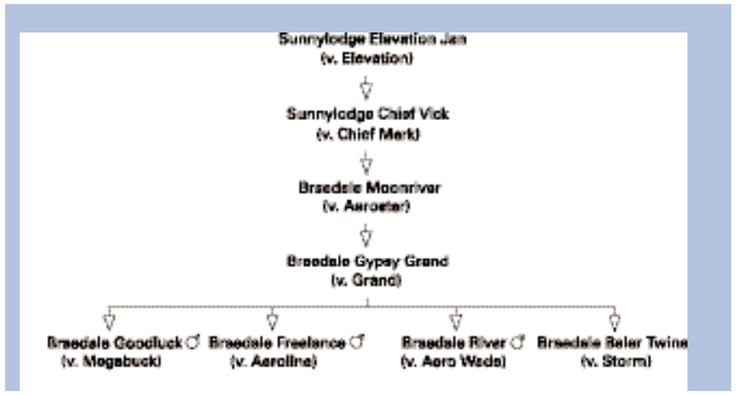

technici gaven de voorkeur aan consistentie, kracht, ruimte in de voorhand en schonken minder aandacht aan beenwerk, maar het pakte uiteindelijk geweldig uit', licht Beaton de combinatie toe. Het uiterlijk van Gypsy zal inderdaad velen bekoren; Gypsy werd een felbegeerde spoelkoe en de inspecteur waardeerde haar met 88 punten voor algemeen voorkomen, waarbij het beenwerk 85 punten kreeg toebedeeld. Tussen haar 41 dochters van onder meer Champion, Allen, Storm, Hershel en Lantz schuilen tot op heden twee dieren met de status excellent en maar liefst twaalf dochters met 85 punten of hoger. 'Gypsy's uier was haar sterkste punt, naast haar melktypische frame en goede gehalten', omschrijft de fokker zijn favoriet bondig.

Productspecialist Mike West van de Canadese fokkerij-organisatie Semex beaamt Beatons lovende woorden: 'Typisch in de koefamilie van Gypsy Grand zijn de stijlvolle melkkoeien met hoog aangehechte kwaliteitsuiers, breedte in de voorhand en tevreden eigenaren. Gypsy is door veehouders zelfs verkozen tot Canadese koe van het jaar 2003.'

Zonen bewijzen zich

Het succes van Gypsy Grand, waarvan in Nederland geen dochters rondlopen, manifesteert zich niet alleen in de stallen van Braedale Holsteins en in de verkoop van interessante fokdieren, maar tevens bij KI-organisaties. Zo staan er tussen de 25 hoogst genoteerde stieren van het LPI-klassement (Lifetimeprofit-index, de Canadese totaalindex) drie zonen van Gypsy. Op de vijfde plaats prijkt Aerolinezoon Braedale Freelance (154 DPS) die het familiebeeld van de sterke frames en uitstekende uiervorm in zijn fokwaarde bevestigt (110 frame, 111 uier). Een aandachtspunt vormt de beenwerkvererving (102). Op plaats 16 maakt Mega Buckzoon Good-Luck (132 DPS) de verwachtingen waar, inclusief de op Canadese basis sterke verbetering van vooral het vetgehalte. In tegenstelling tot halfbroer Freelance is van Good Luck (116 frame, 110 uier, 102 benen, 112 totaal) in Nederland geen sperma beschikbaar omdat de stier al in zijn wachtperiode werd afgevoerd. De uierspecialist (113) Braedale River (v. Aero Wade) completeert het drietal stieren in de top-25 op stek 18 (97 DPS).

In de vrouwelijke lijn ziet Mike West in Braedale Baler Twine een aanstormend talent. West wil nog niet vooruit lopen op potentiële toppers, maar heeft goede hoop op een aantal Jameszonen die in november een fokwaarde zullen krijgen. Twine is intussen niet meer aanwezig op Braedale Holsteins, maar Terry Beaton heeft nog genoeg fokkracht uit de familie in zijn stal. Zijn fokdoel is verbetering van het type, melkaanleg en productie. Nee, Beaton heeft beslist geen spijt gekregen van zijn ogenschijnlijk impulsieve aankoop in 1985: 'Ik raad elke jonge fokker die wil bouwen aan een sterke koefamilie hetzelfde aan.'

Tijmen van Zessen

Freelance verspreidt genen van Gypsy Grand in Nederland

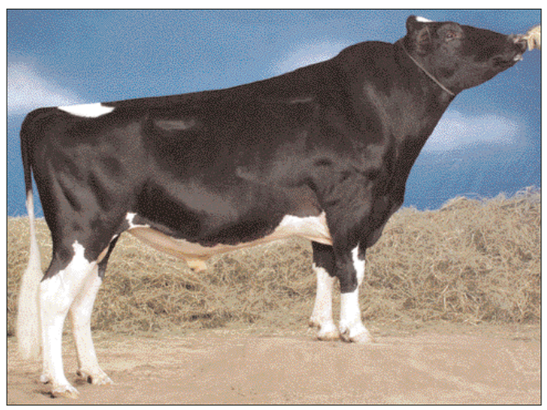

Chief Vick bezegelt succes via achterkleinzonen