

Late oogst vo or Cherry

Rode Cherry veroverde de wereld met haar vrouw elijke en mannelijke nakomelingen

Een exclusieve roodbonte koe. Daar waren de broers Leduc uit het Canadese Beauharnois naar op zoek toen ze in 1989 de Amerikaanse Cloverlands Skylar Cherry aanschafte. Het verhaal van één van de meest bekende roodbonte koeien ter wereld.

'De Cherryfamilie? Nee, daar hebben we niets meer van in de stal.' Het begin van de zoektocht naar de roots van A Cloverlands Skylar Cherry klinkt weinig hoopgevend wanneer Jacques Leduc uit het Canadese Beauharnois aan de telefoon komt. 'Enkele jaren terug hebben we al haar nakomelingen verkocht op onze veiling. Mijn broer kan er nog wel wat over vertellen. Hij heeft zich immers altijd beziggehouden met het fokvee op onze boerderij.' En inderdaad, wanneer Maurice Leduc aan de telefoon komt en het verleden van zijn oogappel begint op te rakelen, ontplooit het verhaal zich in geur en kleur.

Rodbonte troeven

Toen Maurice Leduc in 1989 op zoek ging naar een extra roodbonte om het rijtje topkoeien met klinkende namen als Lauduc Pekane Cannon, Granduc Neptune Sheik, Granduc Jouvence Brent en Dutchglenn Chieftess te vervolledigen, kwam hij uiteindelijk terecht bij Ray Leblanc uit Vermont. Met zijn hulp wilde Maurice een roodbonte zoeken waarbij noch Enhancer, noch Triple Threat voorkwam in de bloedlijnen. 'Ik was op zoek naar iets exclusiefs, vandaar dat ik liever geen courante bloedvoering in de pedigree zag staan.' De keuze voor rodbont was op zich al bijzonder. 'Ik heb altijd al een zwak gehad voor roodbonte koeien', verontschuldigt Leduc zich bijna. 'Bovendien was rodbont in mijn ogen een tikkeltje meer apart. Als je een goede zwartbonte koe wilt, kun je op verschillende plaatsen terecht. Voor een sterke roodbonte is dat al heel anders.'

Op de Genetic Advantage Sale in New York vond Leblanc in de loop van datzelfde jaar de beloftevolle roodbonte vaars Cherry,

gefokt door John West uit het Amerikaanse Willsboro. Haar pedigree voldeed met achtereenvolgens de namen Robe-Jan Skyler Chief, Ocean-View Sexation en King Pinelee Rih Gift al aan de voornaamste vereisten. Zonder haar eerst zelf gezien te hebben, liet Leduc de roodbonte kopen door Leblanc. 'Al wat ze toen beloofde, heeft ze ook echt waargemaakt', vervolgt Leduc, die van meet af aan veel vertrouwen had in Cherry.

Op het bedrijf van de broers Leduc, beter gekend door het prefix Granduc, ontpopte Cherry zich tot een ware topproducente. Op een leeftijd van twee jaar sloot ze haar eerste lijst af met een totaal van 10.470 kg melk met 3,50 % vet en 3,00 % eiwit na 305 dagen. De tweede lijst eindigde nog opvallender met de melkteller op 17.621 kg

*Stammoeder Cloverlands Skylar Cherry (v. Skyler), 87 punten
Productie: 4,09 305 20.277 3,8 3,0*



Granduc Tribute, één van de eerste grote namen onder de Cherrynazaten

melk met 3,50 % vet en 3,10 % eiwit na 305 dagen, beloond met een hoge notering in de Canadese indexenlijst op basis van IPV. Dat alles in combinatie met haar fraaie exterieur, goed voor een beoordeling met 85 punten, maakte de Skylerdochter interessant voor ET. 'Bij alle familieleden uit de Cherryfamilie hanteerden we steeds hetzelfde principe', vertelt Leduc. 'Cherry en haar nakomelingen zijn voor het grootste deel pas na twee lactaties ingezet in een speelprogramma. Veel mensen baseren zich in de fokkerij op enkel de eerste lijst.

Granduc Prophet, € 11 DPS, 108 exterieur

Wij zagen liever twee afgewerkte lijsten staan voor we ze gingen spoelen.'

Centrum op Granduc

In het begin wilden de broers Cherry enkel met roodbonte stieren paren. Ze hadden haar gekocht vanwege haar roodbonte haarkleur, dus leek het evident om die te behouden. Door het eerder magere aanbod binnen rodbont was dat uiteindelijk niet zo eenvoudig. 'Vrij snel realiseerden we ons dat ze meer was dan alleen maar een goede roodbonte', vult Leduc aan. 'Een

*Granduc Jewel Astre (v. Astre), 85 punten, moeder van actuele koe-indextoppers
Productie: 4,00 305 18.299 4,0 3,2*



koe zoals Cherry kon misschien wel voor het hele ras betekenisvol worden, dus ook voor zwartbont.' Vanuit deze redenering volgden diverse combinaties met zowel rodbonte, als zwartbonte stieren. Een hele rits vaderdieren, waaronder namen als Lindy, Duregal Astre, Prelude, Milestone en Broker, kwam er aan te pas. 'Van elke paring hebben we zelf dochters aangehouden', vertelt Leduc. 'Het was in de eerste plaats onze bedoeling om de familie op ons bedrijf te ontwikkelen. Het vermarkten kwam pas op de tweede plaats.'

Voor de combinaties met Lindy en Duregal Astre konden zich in de loop der jaren onderscheiden. Zo stond moeder Cherry samen met drie van haar Lindydochteren, Angel, Candice en Martha, in 1994 in de top-20 van de Canadese koe-indexen. Zelf vond Leduc de combinatie met Astre het meest opvallend. 'Vooral op het vlak van conformatie liep dat erg goed. Negatief was echter de gehaltevererving. Dat was van allebei een beetje het zwakste punt.' Een Duregal Astredochter van Cherry die de laatste jaren veelvuldig van zich liet spreken op Canadese bodem, is Granduc Jewel Astre. Deze Cherrytelg ligt aan

de basis van de huidige indextoppers Jessica (v. Emerson), Judy (v. Emerson) en Grace (v. Mason), die tegenwoordig heel wat belangstelling genieten.

Op dit moment gelooft Leduc het meest in de roodbonte kleindochter Granduc Believe Rubens. 'Deze Rubensdochter heeft zowat dezelfde troeven als haar moeder', haalt Leduc aan. Believe scoorde het voorbije jaar eveneens erg hoog in het indexenklassement met een lijst van 15.134 kg melk met 3,90 % vet en 3,30 % eiwit over 305 dagen. 'Naast haar productiviteit en sterke exterieur beschikt Believe met haar roodbonte haarkleur nog over een extra troef.'

Niet alleen langs vrouwelijke kant leven de genen van Cherry voort. Meer dan honderd stieren uit de roodbonte Skylerdochter vertrokken naar diverse KI-stations. Eerste bekende in de rij was Milestonezoon Granduc Prophet, een rechtstreekse zoon uit Cherry. De importstier Granduc Tribute, een Stormzoon uit Granduc Marla Astre, is op dit ogenblik het populairst. Volgens Leduc mag de komende jaren nog meer van de familie verwacht worden. 'Vooral de derde generatie dieren uit Cherry presteert het best', verduidelijkt Leduc trots. 'De meeste stiertjes daarvan zitten amper in de testfase. Het grootste deel zit er dus nog aan te komen.'

Cherrygenen wereldwijd

De familie van Cherry wist zich met glans over de hele wereld te verspreiden. De telgen in vrouwelijke lijn kennen inmiddels uitlopers over ten minste 15 landen. Ook in België kwamen Cherrydochteren terecht. Granduc Melanie Astre, een dochter van Cherry uit de combinatie met Astre, bevond zich tot voor kort in de Waalse deelgemeente Sprimont bij de broers Schoutede. Zij kochten de pink Granduc Melanie Astre op de veiling met importvaarzen georganiseerd door het Waalse Holsteinstamboek. Hoofdreden voor de aankoop was de inbreng van rodbontgenen in de stal. 'De Astre is vier jaar geleden van ons bedrijf weggegaan', vertelt Schoutede. 'Nu zijn er vijftien of zestien nakomelingen van onder andere Storm, Red Marker en Milestone nog steeds aanwezig.' Zelfs een aantal rode nakomelingen loopt er rond. 'Na de eerste spoeling met Milestone hielden we drie zwarte stiertjes en één rodbont vaarskalf over.' De opzet om rodbontgenen in de stal te halen was in eerste instantie in elk geval geslaagd. Nog een andere veehouder uit België heeft genetisch materiaal van Cherry in de stal.



Granduc Marla Astre (v. Astre), 85 punten. Productie: 4,01 305 17.038 4,3 3,6

Granduc Angel Lindy (v. Lindy), 86 punten. Productie: 3,08 14.562 4,1 3,3

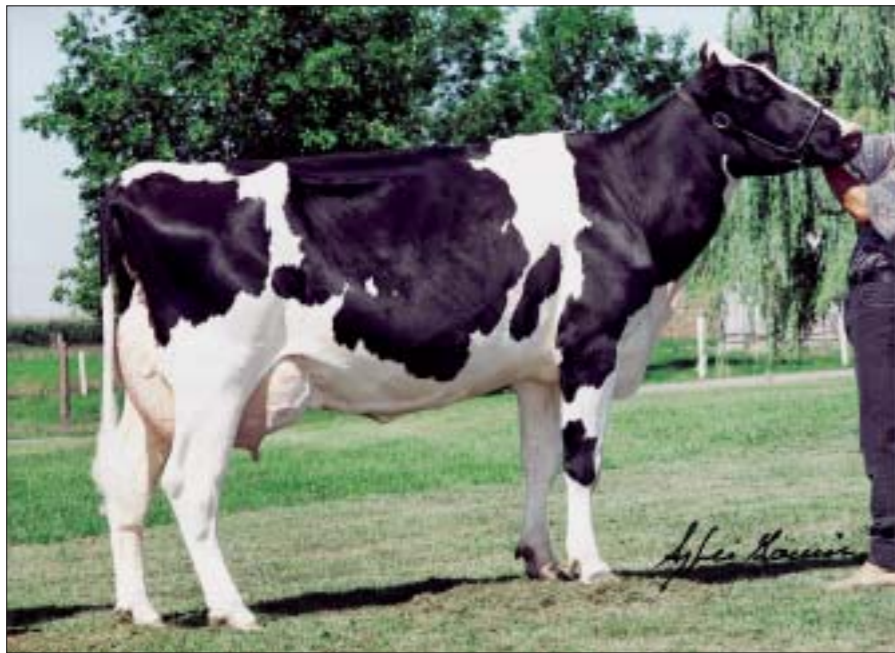

Marc Bodson uit Stavelot kocht tijdens Agribex in 1998 enkele jaren terug een Leaderdochter uit Granduc Martha Lindy, één van de Lindydochteren uit Cherry. Specifiek voor de roodfactor kocht hij deze pink niet aan. 'We kochten haar gewoon omdat we iets van deze koefamilie in de stal wilden hebben', vertelt Bodson, die enorm van sterke koefamilies houdt. 'Ze stamde uit wat toen de twee beste koefamilies van Canada waren. Dat was gewoon interessant. Na twee lactaties is ze deze zomer van ons bedrijf weggegaan omdat we haar niet meer drachtig konden krijgen.' Toch klinkt het enthousiast wanneer de Cherrynakomelingen aan bod komen. 'De Leader was een verschrikkelijk grote en krachtige koe met veel lengte. Ze mat wel 1,57 meter.' De fokkerij met de Leaderdochter leverde hem één vaarskalf uit de combinatie met Storm op, Sheena Des Marbo.

Intussen kwam op Granduc een eind aan de jarenlange fokkerij met Cloverlands Skylar Cherry. In oktober 2001 werden de 66 Cherrytelgen van de hand gedaan toen Maurice Leduc, de behartiger van de fokkerij op Granduc, zich uit het bedrijf wilde terugtrekken. Met een resultaat van 9468,94 dollar per veilingnummer ging het meteen om één van de duurste veilingen ooit in Canada. Zelf verliet Cherry het bedrijf in december 2001. Op dat moment produceerde ze al meer dan drie jaar geen embryo's meer. 'Alles hadden we geprobeerd, maar door ovariële cysten was ze onvruchtbaar geworden', zegt Leduc vol waardering over de prestaties van zijn pupil. Met het vertrek van Cherry nam hij ook zelf afscheid van de fokkerij. Cherry stond op Granduc al die jaren echt centraal...

Annelies Debergh

