

INSTITUUT
VOOR DE VEREDELING
VAN TUINBOUWGEWASSEN

Nº 2

E245

Prijscourant van Tuin-, Bloem- en Landbouwzaden

VOOR GROENTEKWEEKERS

*van Namen's
Zaden*

SEIZOEN 1927-1928



N.V. ZAADHANDEL
v.h. GEBR. VAN NAMEN
DORDRECHT

KANTOREN ACHTERHAKKERS 13-16

TELEGRAM-ADRES: LABOR

TELEFOON: No. 1715

NOTA

Wij verzoeken onzen afnemers goede nota te nemen van de navolgende **ALGEMEENE BEPALINGEN**, daar wij ons aan deze **stiptelijk** zullen houden.

1927-1928

1927-1928

Algemeene Bepalingen.

1. Om zeker te zijn de verlangde soorten van ZADEN te ontvangen, wordt door ons *duidelijke opgave volgens de bewoordingen van onze Prijscourant*, ten zeerste aanbevolen. Gemakshalve hebben wij de namen der ZADEN *alphabetisch* opgenomen, zoodat het verlangde met één oogopslag te vinden is. De meest gevraagde soorten zijn met één of twee ** gemerkt.
2. VERZENDING. Wij verzenden steeds langs den kortsten en goedkoopsten weg, zooveel mogelijk per Spoor. De levering geschiedt franco spoor of boot Dordrecht.
Bestellingen tot 20 kilo worden zooveel mogelijk als bestelgoed per spoor verzonden. Voor plaatsen, niet aan of in de nabijheid van den spoorweg gelegen, wordt per postpakket verzonden en worden de frankeerkosten op rekening gesteld.
3. VERPAKKING. Verpakking wordt billijk berekend. *Zakken worden voor 80 % van het op rekening gestelde bedrag teruggenomen, mits vóór 1 Juli 1928 teruggezonden, doch franco, schoon-gemaakt, ongewassen en ongeschonden. Na 15 Juli worden geen zakken meer teruggenomen. De naam van den afzender moet op het adres duidelijk vermeld worden. Zakken zonder naam van den afzender blijven voor diens rekening. Kisten en manden worden in geen geval teruggenomen.*
4. BETALING. Met onze gewone klanten vereffenen wij het bedrag der tuinzaden-rekening bij persoonlijk bezoek of per kwitantie in de maand Juli a.s. Als regel nemen wij aan, dat voor *Tuin- en Bloemzaden*, aan vaste klanten tot 1 Juli crediet wordt verleend. *Landbouw-, Gras- en Klaverzaden* worden op hoogstens *twee maanden* crediet geleverd. Zij, die wij niet persoonlijk bezoeken, worden verzocht ons vóór den 15den Juli het verschuldigde bedrag *per Postgiro* over te maken.
Deze betalingswijze is de goedkoopste; het porto bedraagt n.l. slechts 5 cent per 500 gulden. Het reçu, dat men bij storting ten Postkantore terugkrijgt, geldt tevens officieel als kwitantie. Ons Postrekeningnummer is 4151.
Na 15 Juli wordt over de openstaande posten (met verhooging der kosten) per wissel of kwitantie beschikt. Bij latere betalingen wordt $\frac{1}{2}$ % rente per maand berekend.
Over het bedrag van de leveringen na 1 Juli en vóór 31 October gedaan, wordt na 1 November beschikt, tenzij uitdrukkelijk latere verrekening is overeengekomen.
5. KORTING wordt niet anders toegestaan dan bij vervroegde betaling, n.l. $\frac{1}{2}$ % per, maand.
6. INFORMATIEN. Ons onbekende bestellers verzoeken wij *goede informatieadressen* te willen geven. Zonder voldoende zekerheid van soliditeit wordt niets door ons afgeleverd.
7. De prijzen zijn niet verbindend en kunnen naar gelang van omstandigheden worden gewijzigd. In geen geval geldt deze Prijscourant langer dan 1 Juli a.s.
8. Bij bestelling van minstens 25 Kilo in eens van ééne soort, wordt de prijs per 100 Kilo be-

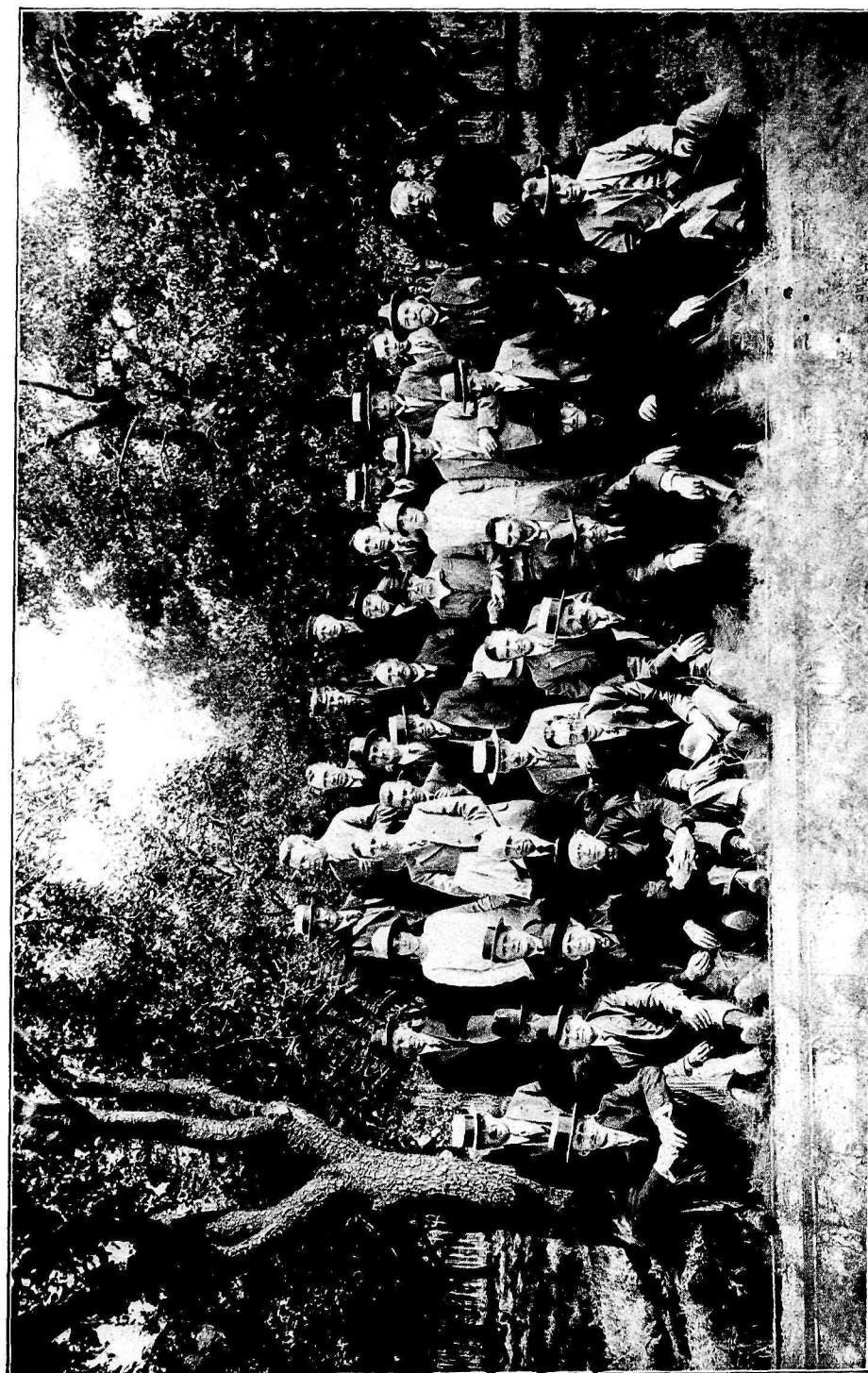

Een groep Biesbosch-excursionisten (Land- en Tuinbouwers) tijdens een bezoek op onzen Proeftuin in de maand Juli l.l.

rekend; (en indien de 10 kiloprijs genoteerd staat) bij minstens 5 Kilo de prijs per 10 Kilo, en bij minstens ¼ Kilo de prijs per Kilo.

De prijzen zijn in Nederlandsche guldens en centen gesteld.

9. De met *vette letter* gedrukte soorten achten wij bijzonder aanbevelenswaardig.
10. KLACHTEN. Als algemeene usantie en voorwaarde geldt, dat alle artikelen eener zending bij aankomst onmiddellijk moeten gekeurd worden.
Klachten over verzending of verpakking, of bezwaren over uiterlijk merkbare gebreken van een zeker artikel moeten, evenals in andere landen gebruikelijk is, op z'n laatst DRIE WERKDAGEN, reclames over kiemkracht niet later dan DRIE WEKEN, na ontvangst der goederen schriftelijk aan ons worden toegezonden.
Bij rechtvaardig ingebrachte en billijke klachten over kwaliteit zijn wij in 't uiterste geval alleen gehouden de waar tegen den gefactureerden prijs terug te nemen en in geen geval tot prijsreductie of schadevergoeding, noch tot replaceerende levering van eenig artikel verplicht.
Aanmerkingen over rekeningen moeten binnen 8 dagen na ontvangst worden ingezonden.
11. GARANTIE. Gelijk tot nu toe blijven wij steeds alle middelen aanwenden om slechts zaden te leveren, die, zoowel wat soortechtheid als kiemkracht betreft, betrouwbaar zijn.
Waar echter ook bij de uiterste nauwgezetheid, vergissingen e. d. mogelijk blijven en de zaden, ook bij de beste zorgen onzerzijds, niet aan de gestelde verwachtingen zouden kunnen voldoen, kunnen wij recht op schadevergoeding wegens verkeerde levering niet erkennen en wijzen wij alle vorderingen ten deze van te voren af.
Overigens zijn wij natuurlijk bereid aan billijke klachten tegemoet te komen. De tegemoetkoming zal echter het factuurbedrag van het betreffende artikel nimmer te boven gaan. De klachten moeten ons vóór 1 Juli e.k. bereiken.
12. Alle orders, hetzij mondeling, schriftelijk, telefonisch of telegrafisch opgegeven, worden uitsluitend op bovenomschreven voorwaarden uitgevoerd.
13. Wat op deze voorwaarden niet wordt aanvaard, moet terstond worden teruggezonden.

N.B. Om de uitvoering der bestelling zooveel mogelijk te vergemakkelijken, verzoeken wij, vooral van de inliggende bestellijsten gebruik te maken.

Hierbij zij uitdrukkelijk vermeld, dat deze onze naamlijst van Zaden is gegeven ter oriëntering en dat bij aflevering van eventueel te bestellen zaden onzerzijds de wettelijke voorschriften in acht genomen zullen worden.

Wij accepteren de voor 1927—1928 door het Rijksproefstation voor Zaadcontrole als normaal vastgestelde gebruikswaardecijfers bijna zonder uitzondering als MINIMA-CIJFERS, ja kunnen met zekerheid zeggen, dat bijna al onze zaden een gebruikswaarde zullen bezitten, die deze cijfers belangrijk zal overtreffen.

Het Rijksproefstation voor Zaadcontrole heeft voor 1927—1928 als normaal de volgende gebruikswaardepercentages vastgesteld:

Beemdvossestaart	43	Zweedsche Klaver	80	Stokboonen	82	Broccoli	75
Reukgras	60	Incarnaatklaver	80	Stamboonen	78	Koolrabi	75
Kamgras	78	Hopperups	80	Voederwortelen	65	Witte-, Roode-, Savoyek.	78
Engelsch Raygras	78	Lucerne	83	Tuinwortelen, gewr.	68	Uien	70
Italiaansch Raygras	78	Wondklaver	70	Tuinwortelen, n. gewr.	58	Prei	60
Westerwoldsch Raygras	80	Rolklaver	70	Maanzaad	65	Selderie	65
Fransch Raygras	70	Serradella	67	Voederbieten	65	Cichorei	60
Timothégras	85	Tuinboonen	85	Suikerbieten	70	Witlof	60
Wit Struisgras	75	Erwten, gekreukte	72	Rooze Bieten	65	Andijvie	60
Kropaar	70	Erwten, ronde	78	Koolzaad	80	Komkommer	63
Beemdfangbloem	80	Vlas	85	Koolraap	80	Radijs, Rammenas	70
Hardzwenkgras	65	Gele Lupinen	70	Bruine Mosterd	85	Kropsla	75
Veldbeemdgras	57	Huttentut	80	Turnips, Meiknol, Stoppel	80	Tomaat	62
Ruwbeemdgras	62	Spurrie	82	Raapzaad	85	Postelein	80
Rooze Klaver, inl.	70	Hennep	70	Witte Mosterd	85	Schorseneeren	57
Rooze Klaver, buitenl.	75	Boekweit	70	Boerenkool	78	Spinazie	75
Witte Klaver, inlandsch	70	Karwij	70	Spruitkool	75	Veldsla, gewone	50
Witte Klaver, buitenl.	80	Pastinaken	60	Bloemkool	75	Veldsla, Italiaansche	75

GROENTE- OF TUINZADEN.

No.		1 Kilo Gl.Ct.	1 Ons Gl.Ct.	1 lood Gl.Ct.
10	Aardamandelen (Cyperus esculentus)	—	—	—
12	Alantwortel (Inula Helenium)	—	1.—	0.20
14	Alsem (Wermuth Artemisia Absinthium)	—	—	0.30

Andijvie (Cichorium Endivia).

No.		1 Kilo Gl.Ct.	1 ons Gl.Ct.	1 lood Gl.Ct.
16**	Zwijndrechtsche, breedblad volhart, echt	—	1.50	0.20
18**	Echte vroege krop	—	1.50	0.20
20**	Breedblad late krop	—	1.50	0.20
22	Volhart met geel blad	—	1.50	0.20
24	Imperial, breedblad krul	—	1.50	0.20
26*	Fijne zomerkrul	—	1.50	0.20
28	Zeer fijne moskrul	—	1.50	0.20

30	Angelicawortel (Angelica Archangelica)	—	—	—
32	Anijs (Pimpinella Anisum)	1.80	0.25	0.10
34	Artisjokken (Cynara Scolymus), groenkoppen Fransche	—	1.20	0.20

Asperges (Asparagus officinalis).

38	Sneeuwkap	7.—	0.80	0.15
40	Gewone Hollandsche witte (Argenteuil)	1.50	0.20	0.10
42	Connover's reuzen	1.50	0.20	0.10
44	Roem van Brunswijk, echt	3.—	0.35	0.10

Augurken (Cucumis sativus).

46**	Kleine groene scherpe, extra	6.—	0.70	0.15
48	„ ruige of Veensche	9.50	1.15	0.20
50	„ vroege groene Beemster	9.—	1.10	0.20
52*	„ gladde	5.50	0.65	0.10
54	Venlo'er Export	10.—	1.20	0.20

Basilicum (Ocimum Basilicum).

56	Grove (Toekruid voor saus en soep)	—	0.55	0.10
----	------------------------------------	---	------	------

Beetwortel. (Bieten of Kroten) (Beta vulgaris)

No.		10 Kilo Gl.Ct.	1 Kilo Gl.Ct.	1 ons Gl.Ct.
58*	Non plus ultra, zwartblad donkerroode, echt	27.—	3.35	0.40
60**	Donkerroode Zwijndrechtsche, vroege marktsoort	22.50	2.40	0.30
62**	Lange donkerroode boven den grond, extra	18.—	2.25	0.30
64	Bleekblad donkerroode, extra, marktsoort	16.20	2.—	0.25
66**	Egyptische platronde, vroege donkerroode, extra, extra	27.—	3.35	0.40
68	„Vertus”, lange donkerroode groote, boven den grond	19.50	2.40	0.30

No.		1 Kilo Gl.Ct.	1 ons Gl.Ct.	1 lood Gl.Ct.
70	Bernagie of Borage, (Borago officinalis)	2.50	0.35	0.10
72	Bieslook (fijn Uiengras) (Allium Schoenoprasum) voor Salade	—	3.50	0.50

Bindsla: zie Salade.
Blauwmaan: zie bladzijde 14.
Bloemkool: zie onder Koolsoorten.
Boerekool: zie onder Koolsoorten.

Boonen (Phaseolus vulgaris)

a. STOKBOONEN.

No.	Stoksnijsboonen.	10 Kilo Gl.Ct.	1 kilo Gl.Ct.	1 ons Gl.Ct.
80**	Lange breede slagzwaard, extra	28.—	3.—	0.35
82	Lange vroege Veensche verbeterde	33.60	3.60	0.40
84	Voorpost, of Juli snijsboon, de vroege van alle, middellange breede	25.20	2.70	0.30

Deze soort is zeer aan te bevelen voor marktwekkers, wij ze zeer vroeg en rijkdragend is.

86**	Lange breede slagzwaard zonder draden (Imperator)	36.40	3.90	0.45
------	---	-------	------	------

Deze soort is o.i. de beste van alle snijsboonen. Zij is zeer rijkdragend en levert prachtige lange, breede, draadloze en zeer malsche scheeden. De opbrengst en kwaliteiten zijn van dien aard, dat vele tuinters, die deze soort op onze proeftuin zagen, reeds zaad voor het volgend jaar bespraken. Voor tuinen, die luv en beschut gelegen zijn, kunnen wij den verbouw dezer soort niet sterk genoeg aanraden.

Zoogenaamde Deutsche boonen.

Voor de export naar Duitschland zeer gevraagd.

No.		10 Kilo Gl.Ct.	1 Kilo Gl.Ct.	1 ons Gl.Ct.
90	Slagzwaard Perplex (Zeppelin) zeer lange vleezige snijsboon, rijkdragend	—	2.—	0.25
92	Dikvleezige Rheinische, met lange scheeden, rijkdragend, Spekboon	16.80	1.80	0.20

94**	Dikvleezige Phenomeen, met langere scheeden dan de Rheinische, kunnen 12—14 dagen vroeger geplukt worden In 't Westland en bij Rotterdam als z.g. Deutsche „Riesen” bekend. Spekboonen.	17.50	1.85	0.25
------	--	-------	------	------

95**	Dikvleezige President Roosevelt, zonder draden, lange scheeden, zeer aanbevelenswaardig	—	1.80	0.25
96	Dikvleezige Wasgele Bismarck zonder draden	—	2.—	0.25

Deze soort geeft lange, vleezige scheeden en is zeer rijkdragend.

Stokprincessen (Slaboonen).

100	Fijne trosjes	25.20	2.70	0.30
102**	Rentegever, lange, dunne, fijne stoktrosprincessen, onovertroffen in opbrengst	36.40	3.90	0.45
104**	Fijne vroege extra	22.40	2.40	0.30
106	Gewone enkele	21.—	2.25	0.25
108	Groote dubbele	18.20	1.95	0.25

LOONEN — Vervolg.

Stokprincessen (zonder draden).

No.	10 Kilo Gl.Ct.	1 kilo Gl.Ct.	1 ons Gl.Ct.
110**Vroege fijne zonder draden . . .	22.40	2.40	0.30
112**Gewone enkele zonder draden . .	22.40	2.40	0.30
114 Groote dubbele zonder draden . .	22.40	2.40	0.30
116 Van Celst's reuzen zonder draden, met zeer lange scheeden . . .	22.40	2.40	0.30
118 „Perfect”, fijne trosjes zonder draden, nieuw. Speciale soort voor conservenfabrieken . . .	33.60	3.60	0.40

Pronkboonen (Phaseolus multiflorus).

No.	10 Kilo Gl.Ct.	1 kilo Gl.Ct.	1 ons Gl.Ct.
120 Groote witte gewone	8.—	0.85	0.15
122**Reuzen, witte verbeterde lang- scheeden, echt	21.—	2.25	0.25
124 Groote witte langscheeden „Czar”, de ouderwetsche langscheeden . .	13.—	1.40	0.20
126 Van Namen's Reuzen, extra breede, scheeden korter dan No. 122, doch breeder	15.—	2.20	0.25
128 Gekleurde of roodbloeiende, gewone	8.—	0.95	0.15
130 „ „ bonte reuzen, groot- zadige	10.—	1.20	0.15
132 „ „ roodbloeiende lang- scheeden	12.—	1.30	0.15
134 Tweekleurige, rood en witbloeiende	12.—	1.30	0.15

136 Prizewinner, roodbloeiende met paarse zaden en prachtige enorm-lange, malsche groene scheeden, die zeer weinig zaad bevatten. Evengoed als No. 122. De scheeden zijn evenwel langer en smaller; zij laten zich daardoor gemakkelijker snijden. De smaak is fijn; het gekookte product is donkerder door de kleine gekleurde zaden, waarvan er echter slechts weinige in de scheede zitten.

138 Unicum, roodbloeiende, donker zadige
In lengte der scheeden, kw-
liteit enz. enz. geheel gelijk
aan Prizewinner.

140 Papilio, (Vlinderboon), nieuw, rijkdragend. Bloemen licht zalmkleurig, rose en wit, zeer sierlijk

Erwtenboonen.

144 Gespikkelde Kievitseitjes met roode scheeden	—	1.20	0.15
---	---	------	------

b. STAMBOONEN.

Stamsnijboonen.

150 Noordster, middelbreed; de aller- vroegste stamsnijboon, extra aanbevelenswaardig, ook uitne- mend om te vervroegen	19.60	2.10	0.25
152**Lange breede extra	25.20	2.70	0.30
154 Wilhelmina, middebr. vroege, extra middragend	14.—	1.50	0.20
156 Vroege broei, smalle	16.80	1.80	0.20
157 Uitkijkers, lang en breed	22.40	2.40	0.30
158 Stamsnij, echte breede zonder draad, nieuw	—	8.—	0.90

Deze nieuwe verscheidenheid kunnen we bijzonder aanbevelen. Ze levert lange, breede, zuiver drandloze scheeden en is rijkdragend.

Stamp Princessen.

No.	10 Kilo Gl.Ct.	1 Kilo Gl.Ct.	1 ons Gl.Ct.
162**Gewone enkele	13.50	1.40	0.20
164 Fijne vroege, extra broei	14.25	1.50	0.20
166 Roem van Holland, nieuw, ver- beterde stampprinsesse, zeer rijk- dragend met prachtige scheeden . .	13.50	1.40	0.20
168 Fijne paarl of trosjes	21.—	2.25	0.25
170**Gewone dubbele	8.50	0.90	0.15
172 Vroege dubbele langscheeden . .	16.80	1.80	0.20
174**Vroege Wagenaars, Zwijndrecht's soort, extra langscheedig	12.—	1.25	0.15
175 Vroege Wagenaars Nunhem na- bouw	12.—	1.25	0.15
176 Fijne late met blanke pealen, als stoksla	15.40	1.65	0.20
178 Hinrich's Reuzen, gevlamde witte .	10.50	1.10	0.15
180 Hinrich's Reuzen, roodbonte . . .	8.—	0.85	0.10

Stamp Princessen (zonder draden).

182 Alpha, zonder draden, vroegste rijkdragende	28.—	3.—	0.35
Deze soort bezit dezelfde eigen- schappen der witte Hinrich's Reu- zenboonen, waaruit ze is voort- gekomen, doch ze heeft dit op de gewone Hinr. R. voor, dat ze 14 dagen vroeger is.			
184 Namenia zonder draden of zuiver- witte Alpha	28.—	3.—	0.35
186 Volger's zonder draden, extra fijne witte	30.80	3.30	0.40
188**Perfection, extra fijne witte zon- der draden	28.—	3.—	0.35
190**Dubbele zonder draden	28.—	3.—	0.35
192 Vroege lange gele (Wagenaar's) zonder draden	15.10	1.60	0.20
194 Hinrich's Reuzen, zuiver-witte, zonder draden	20.15	2.15	0.25
196 Hinrich's Reuzen, gevlamde witte, zonder draden	14.—	1.50	0.20
198 Hinrich's Reuzen, roodbonte zon- der draden	12.—	1.25	0.15
200 Hinrich's Reuzen, groene, zon- der draden	—	1.50	0.20
204 Wasgele „Boterkoning”, zonder draden	—	2.25	0.25

Gewone Stamboonen (hardschillen).

210 Mont d'Or, wasgele met zwarte boonen	—	—	—
212 Gewone lange gele	8.—	0.85	0.10
214* Transvaal, vroege bonte, zeer aan- te bevelen	10.50	1.10	0.15
216 Lange witte (pijpestelen)	8.—	0.85	0.10
218**Chocolaadbruine vroege (rotjes) .	10.50	1.10	0.15
220 Gewone bruine	6.—	0.65	0.10
222 Honderd voor één	9.50	1.—	0.15
224 Groene flageolets of chevrier's, echte Fransche	—	0.85	0.10
226 Citroengele vroege	11.25	1.20	0.15
228 Gespikkelde of Kievits, echte stam	8.—	0.85	0.10
230 Roode flageolets	—	—	—

c. TUINBOONEN.

(Vicia Faba-Faba vulgaris.)

No.	100 Kilo Gl.Ct.	10 Kilo Gl.Ct.	1 Kilo Gl.Ct.
240 Gewone langscheeden, extra grove	43.40	4.75	0.50
242 Langscheeden, groene	67.20	7.40	0.80
244**Extra lange afhangers	61.60	6.75	0.70
246 Lange afhangers, witkiem	64.40	7.05	0.75

Tuinboonen (vervolg).

	100 Gl.Ct.	Kilo 10 Gl.Ct.	Kilo 1 Gl.Ct.	Kilo Gl.Ct.
248**Zwijndrechtsche vroege breede, witkiem	47.60	5.20	0.55	
250 Echte breede Haarlemmer	53.20	5.85	0.60	
252 Breede Klooster	53.20	5.85	0.60	
254 Groote Engelsche Windsor, blanke	72.80	8.—	0.85	
256 „ „ „ groene	72.80	8.—	0.85	
258 Mazagan, vroege kleine, voor in- maak	47.60	5.20	0.55	
260 Vroege langscheeden, kleine voor inmaak	58.80	6.45	0.70	
Vroege langscheeden geven kleine boontjes, evenals Mazagan, doch zijn fijner van smaak en worden algemeen door inmaakfabrieken gebruikt.				
262 3-maal Witte, witkiem, wit- bloeiende en witlijvende, voor inmaak	77.—	8.45	0.90	

	1 Kilo Gl.Ct.	1 ons Gl.Ct.	1 lood Gl.Ct.
264 Boonenkruid of Keule (Satureia hortensis)	2.—	0.30	0.10
Broccoli: zie onder Koolsoorten. Bruine Boonen: zie onder Boonen blz. 4.			
266 Bijvoet (Artemisia vulgaris)	—	—	—
Capucijners (zie onder Doperwten).			
268 Cardonzen Spaansche (Kardoen) (Cynara Cardunculus)	—	0.70	0.15

Cichorei (Cichorium Intybus).

	1 Kilo Gl.Ct.	1 ons Gl.Ct.	1 lood Gl.Ct.
270**Brusselsch Witloof, extra dik- kop, van Belgisch zaaizaad, eigen teelt	—	1.25	0.20
Onze soort is dezelfde als die welke gebruikt wordt door de be- roepstellers in België. Zij munt in elk opzicht boven de gewoonlijk als witloof aangeboden soort uit.			
272 Brusselsch Witloof „Selecta”, Na- bouw Nunhem, groote gladde en vaste krop, welke na het snijden gesloten blijft	10.—	1.25	0.20
274 Gewone lange verbeterde Maagde- burger	2.50	0.30	0.10
276 Dikke Smouters, echte Flak- keesche	—	—	—

Het witloofzaad dat wij aanbieden, is geen minderwaardig, in het buitenland geteeld zaad, maar wordt door ons zelf, van uitgezochte wortels, gegroeid van het allerbeste Belgische zaaizaad van beroepskweekers, geteeld.

	1 Kilo Gl.Ct.	1 ons Gl.Ct.	1 lood Gl.Ct.
280 Citroen-Melisse (Melissa officinalis)	—	1.25	0.20
282 Coriander (Coriandrum sativum) . .	0.85	0.15	—
284 Dessertblad (Malva crispa)	—	0.50	0.10
286 Dille (Anethum graveolens)	1.80	0.25	0.10
288 Dragon, Russische; (Artemisia Dracunculul) (overblijvende plant)	—	8.—	0.90
Dunsel: zie bladzijde 10. Espansette: zie bladzijde 14.			

Erwten - Doperwten.

(Pisum sativum).

a. STAMDOPERWTEN.

No.		10 Kilo Gl.Ct.	1 Kilo Gl.Ct.	1 ons Gl.Ct.
290 Little Marvel	½ vt.	10.—	1.10	0.15
292* Wonder van Amerika	½ „	12.60	1.35	0.20
294 William Hurst, met lange scheeden	¾ „	11.90	1.30	0.20
296 Wonder van Witham	¾ „	12.60	1.35	0.20
298 Wonder van Engeland	¾ „	11.20	1.20	0.15
300 Bliss Abundance, over- vloeddopper	2 „	11.20	1.20	0.15
302 „Lincoln”	1½ „	10.50	1.10	0.15

Deze tot de gerimpelde soorten behorende standdopper, is waarlijk een erwt, die om haar overvloedige opbrengst binnenkort algemeen in zwang zal komen.

De erwt is middelvroeg en groeit ongeveer 1½ voet hoog. Zij levert een massa lange krombekscheeden van diepgroene kleur, die meestal paarsgewijze groeien en zeer goed gevuld zijn. Wij zijn er zeker van, dat een proef tot regelmatige verbouw en aanbeveling aan kennissen zal leiden.

	10 Kilo Gl.Ct.	1 kilo Gl.Ct.	1 ons Gl.Ct.
304 Daisy, gerimpelde, groote scheeden	1 vt.	11.45	1.25
306 Grauwe Stamcapucijners 1 „	—	9.80	1.05
308* Gele stam of kruip, echt	½ „	9.10	1.—
310* Krombek, vroege gele stam, nieuwe soort	1½ „	11.—	1.20

Deze soort is een nieuwigheid van den laatsten tijd, zeer rijkdragend en bijzonder geschikt om in te maken.

312 „Reform”, allervroegste groene krombek	1¾ „	11.—	1.20
---	------	------	------

Onze cultuurproeven bevestigden alles wat er van deze soort werd gezegd, n.l.: de allervroegste, overvloedigst dragende groene Stamkrombek, die tot heden bestaat.

De groei is zeer welig, het loof is donkergroen; de hoogte der planten bedraagt 30 à 40 c.M. De lange scheeden groeien steeds paarsgewijs en bevatten 9 à 11 korrels, die ook in rijpen toestand groen blijven. De planten zijn letterlijk zóó overladen, dat men niets dan scheeden ziet.

314 „Wonder van Holland”, kleine groene	1½ vt.	—	—
--	--------	---	---

b. VROEGE DOPERWTEN.

	10 Kilo Gl.Ct.	1 Kilo Gl.Ct.	1 ons Gl.Ct.
316**Meikoningin, de vroegste van alle, nieuwe soort	2 vt.	7.55	0.80
318 Eersteingen, gerimpelde vroege groene krombek	3¼ „	—	—
320 Gradus, met lange scheeden 2½ „	—	12.00	1.35
322 Laxton's Alpha, vroege groene	2 „	12.—	1.30
324 Aprildopper, vroege gele 2½ „	—	7.—	0.75
326**Lentdopper, vroegste ronde groene	2½ „	7.—	0.75

Vroege Doperwten (vervolg).

Table with columns: No., Description, 10 Gl.Ct., 1 Kilo, 1 ons, 1 ons Gl.Ct.

c. LATE DOPERWTEN.

Table with columns: No., Description, 10 Gl.Ct., 1 Kilo, 1 ons, 1 ons Gl.Ct.

De benaming „Capucijner” voor de laatste twee soorten is onder vaklieden wel algemeen, maar bij particulieren wekt men daardoor allicht de voorstelling als zouden het „grauwe erwten” zijn, wat niet het geval is.

Het is een prachtige erwten, die in rijpen toestand wit gekreukeld is. Beide soorten zijn zeer rijkdragend en leveren goed gevulde, flinke schokken. De lage witte Mammoth kan zonder rijshout worden geteeld, wat vooral in dezen duren tijd een niet te onderschatten voordeel is. Toch doet ze in opbrengst niet voor vele hooger groeiende soorten onder. Beide soorten zijn uitnemend geschikt voor Conserven en vooral voor particulieren aan te bevelen.

Table with columns: No., Description, 10 Gl.Ct., 1 Kilo, 1 ons, 1 ons Gl.Ct.

PEULEN.

a. VROEGSTE PEULEN.

Table with columns: No., Description, 10 Gl.Ct., 1 Kilo, 1 ons, 1 ons Gl.Ct.

b. VROEGE PEULEN.

Table with columns: No., Description, 10 Gl.Ct., 1 Kilo, 1 ons, 1 ons Gl.Ct.

c. ZOMERPEULEN.

Table with columns: No., Description, 10 Gl.Ct., 1 Kilo, 1 ons, 1 ons Gl.Ct.

Gierst: zie Millet, blz. 14.

Glaskoolrabi: zie Koolrabi.

Graszaden: zie Landbouwzaden.

Grooteboonen: zie Boonen.

Heereboonen: zie Boonen.

Table with columns: No., Description, 10 Gl.Ct., 1 Kilo, 1 ons, 1 ons Gl.Ct.

Table with columns: No., Description, 10 Gl.Ct., 1 Kilo, 1 ons, 1 ons Gl.Ct.

Table with columns: No., Description, 10 Gl.Ct., 1 Kilo, 1 ons, 1 ons Gl.Ct.

Komkommers (Cucumis sativus).

Table with columns: No., Description, 1 Kilo, 1 ons, 1 lood, 1 lood Gl.Ct.

Table with columns: No., Description, p. ons, p. lood, p. 100 pitten, p. 25 pitten.

Table with columns: No., Description, p. ons, p. lood, p. 100 pitten, p. 25 pitten.

KOOL (Brassica oleracea.)

a. BLOEMKOOL (Brassica aleracea Botrytis).

Table with columns: No., Description, 1 Kilo, 1 ons, 1 lood, 1 lood Gl.Ct.

452** „Zesweekeche”, extra vroege broei (1915) 36.— 4.30 0.55

Na vele vergelijkende proeven met de bestaande broeisorten, op verschillende tijdstippen en bij onderscheidene teeltwijzen genomen, bleek het ons „proe.ondervindings”, dat deze nieuwe soort (die wij in 1915 voor ’t eerst en als geheel aan haar naam beantwoordend in den handel brachten) alle tot heden bekende broeibloemkoolsoorten overtreft.

Ze munt uit door onovertroffen, snellen en bovenal gelijkmatigen groei en geeft voor den voet op groote, hagelwitte en vaste koolen.

Een bijzonder aanbevelende eigenschap dezer soort is voorts haar zeer geringe vlucht of omvang, waardoor zij op een onderlingen afstand van 40 à 45 cm. uitgeplant, over voldoende ruimte beschikt om zich flink te kunnen ontwikkelen.

Ze is daarenboven zeer kort van stromk.

De soort kan in ’t voorjaar met een zoo goed als verzekerd succes op den kouden grond tusschen jonge groente, als kropsla, spinazie en radijs, geplaat worden.

Onder glas verkregen wij het volgende prachtige resultaat, waarover tuiniers hier ter plaatse verbaasd en eenparig in hun lof waren.

Wij plantten een deel in ’t begin van April in een dubbelen bak tusschen kropsla; einde Mei was de bloemkool prachtig tot kool gezet en kon ze bijna tegelijkertijd gesneden worden. Naar aanleiding van den herhaald gunstigen uitslag en niet in ’t minst van de gunstige uitkomst der laatstgenoemde proef, vonden wij den naam van „Zesweekeche” den meest passende en juiststen. Als Zomerkool, dus in Maart—April gezaaid en half Juni ter zijde van Erfurter e.a. uitgeplant, bleek „Zesweekeche” wederom de allerbeste te zijn.

Wij ontvingen van vele zijden dankbetuigingen over deze soort.

Table with columns: No., Description, 1 Kilo, 1 ons, 1 lood, 1 lood Gl.Ct.

Table with columns: No., Description, 1 Kilo, 1 ons, 1 lood, 1 lood Gl.Ct.

Bovenstaande soorten broeibloemkool zijn niet alleen de vroege, die schoone vaste koolen leveren, maar zijn bestand tegen sterke forceering, zoodat ze uitnemend geschikt zijn voor door stoom verwarmde bakken. Voor gewone mestbroeibakken overtreffen ze elke andere soort. Ook kunnen ze met succes op den kouden grond geplant worden.

Table with columns: No., Description, 1 Kilo, 1 ons, 1 lood, 1 lood Gl.Ct.

Table with columns: No., Description, 1 Kilo, 1 ons, 1 lood, 1 lood Gl.Ct.

468 Leerf’s zelfdekker, kortbeen, uitmuntende soort voor de teelt in ’t groot, zeer goed bestand tegen droogte, geeft voor den voet op groote fijne hagelwitte en vaste koolen 60.— 7.20 0.90

Table with columns: No., Description, 1 Kilo, 1 ons, 1 lood, 1 lood Gl.Ct.

Bloemkool (vervolg).

Table with columns: No., Description, 1 Kilo, 1 ons, 1 lood, 1 lood Gl.Ct.

Onze Italiaansche reuzenbloemkool is van beproefde, vertrouwde soort en kan niet vergeleken worden met de goedkooper aangeboden reuzen bloemkoolsoorten.

Table with columns: No., Description, 1 Kilo, 1 ons, 1 lood, 1 lood Gl.Ct.

b. SLUITKOOL (Brassica oleracea capitata).

Wittekool.

Table with columns: No., Description, 1 Kilo, 1 ons, 1 lood, 1 lood Gl.Ct.

1) Extra fijne vroege en Erfurter fijne ronde vroege witte zijn twee zeer vroege soorten en o.i. te weinig bekend. Vroeg uitgezaaid vormen deze in den middenzomer een fijnsmakende witte kool, die goeden aftrek op de markt vindt.

Table with columns: No., Description, 1 Kilo, 1 ons, 1 lood, 1 lood Gl.Ct.

Table with columns: No., Description, 1 Kilo, 1 ons, 1 lood, 1 lood Gl.Ct.

Table with columns: No., Description, 1 Kilo, 1 ons, 1 lood, 1 lood Gl.Ct.

Table with columns: No., Description, 1 Kilo, 1 ons, 1 lood, 1 lood Gl.Ct.

Table with columns: No., Description, 1 Kilo, 1 ons, 1 lood, 1 lood Gl.Ct.

Table with columns: No., Description, 1 Kilo, 1 ons, 1 lood, 1 lood Gl.Ct.

Table with columns: No., Description, 1 Kilo, 1 ons, 1 lood, 1 lood Gl.Ct.

Table with columns: No., Description, 1 Kilo, 1 ons, 1 lood, 1 lood Gl.Ct.

Table with columns: No., Description, 1 Kilo, 1 ons, 1 lood, 1 lood Gl.Ct.

Table with columns: No., Description, 1 Kilo, 1 ons, 1 lood, 1 lood Gl.Ct.

Table with columns: No., Description, 1 Kilo, 1 ons, 1 lood, 1 lood Gl.Ct.

Table with columns: No., Description, 1 Kilo, 1 ons, 1 lood, 1 lood Gl.Ct.

Table with columns: No., Description, 1 Kilo, 1 ons, 1 lood, 1 lood Gl.Ct.

Table with columns: No., Description, 1 Kilo, 1 ons, 1 lood, 1 lood Gl.Ct.

Table with columns: No., Description, 1 Kilo, 1 ons, 1 lood, 1 lood Gl.Ct.

Table with columns: No., Description, 1 Kilo, 1 ons, 1 lood, 1 lood Gl.Ct.

Table with columns: No., Description, 1 Kilo, 1 ons, 1 lood, 1 lood Gl.Ct.

Table with columns: No., Description, 1 Kilo, 1 ons, 1 lood, 1 lood Gl.Ct.

c. SPRUITKOOL.

(*Brassica oleracea bullata gemmifera*).

No.		1 Kilo Gl.Ct.	1 ons Gl.Ct.	1 lood Gl.Ct.
580	Echte Westlandsche	10.10	1.40	0.20
582	Echte Brusselsche, lage	4.80	0.65	0.15
584**	Brusselsche middelhooge (Perfection)	4.80	0.65	0.15
586	Kogespruitjes, hooge extra kleine vaste	5.—	0.70	0.15
588	Aigburth, groote vroege, Engelsche	4.75	0.65	0.15
590	Hercules, zeer lage, vaste extra Herculesspruitjes groeien aan zeer kleine, lage struikjes en zijn bij voorkeur geschikt voor kleine tuinen.	8.10	1.10	0.15
592	Spiraal, echt (nabouw Nunhem)	11.25	1.55	0.20

Dit nieuwe ras werd een paar jaar geleden voor het eerst in den handel gebracht. Onze proeven bevestigden de beschrijving die men van dit ras gaf. De soort groeit snel, daarom mag men niet al te vroeg zaaien. In Nunhem wordt in de tweede helft van April gezaaid, terwijl de eerste spruiten dan ongeveer einde September kunnen geplukt worden.

Afwijking in bladvorm komt voor zonder dat dit eenige invloed heeft op den spruitvorm, die prachtig is. Van onder tot boven zijn de planten met kogelronde vaste spruiten bezet. Een proefname kunnen wij ten zeerste aanbevelen.

d. KRUL- OF BOERENKOOL.

(*Brassica oleracea acephala*).

	1 Kilo Gl.Ct.	1 ons Gl.Ct.	1 lood Gl.Ct.	
594**	Groene fijngekrulde, extra lage, Zwijndrechtsche soort	2.70	0.35	0.15
596**	Middelhooge fijngekrulde, extra	3.30	0.45	0.15
598*	Gewone hooge fijngekrulde, extra	2.70	0.35	0.15
600	Bonte of dessert, in kleuren gemengd	9.70	1.35	0.20
602	Bonte of Coleus-Excelsior, nieuw, extra schoone kleuren gemengd	—	—	—
604	Snijmoes, blauwe Groninger	1.40	0.20	0.10

606	Chineesche Snijkool (<i>Brassica chinensis</i>), voor vroege raapstelen	1.25	0.20	0.10
-----	---	------	------	------

Koolrapen en Koolrabi.

a. KOOLRAPEN.

(*Brassica campestris Napo-Brassica*).

	10 Kilo Gl.Ct.	1 kilo Gl.Ct.	1 ons Gl.Ct.	
610*	Groote witte gewone	9.—	1.—	0.15
612	„ „ roodkop	9.—	1.—	0.15
614*	„ gele groenkop gewone	9.—	1.—	0.15
616**	„ „ Engelsche roodkop reuzen	10.—	1.10	0.15
618	Groote gele extra blauwkop reuzen	—	1.10	0.15

Koolrapen (vervolg).

No.		10 Kilo Gl.Ct.	1 Kilo Gl.Ct.	1 ons Gl.Ct.
620	Groote gele roodkop reuzen, zware	10.—	1.10	0.15
622	Groote gele Zweedsche, Rutabaga	11.—	1.20	0.20

b. KOOLRABI (BOVEN DEN GROND).

(*Brassica Caulo-rapa*).

630	Witte	—	2.50	0.35
632	Blauwe	—	3.—	0.40

1 Kilo 1 ons 1 lood
Gl.Ct. Gl.Ct. Gl.Ct.

Kroten: zie Beetwortel. Kropsla: zie Salade.				
640	Kruisemunt (<i>Mentha crispa</i>)	—	—	—
642	Lavendel (<i>Lavandula Spica</i>), welriekend	—	0.85	0.15
644	Lepelblad (<i>Cochlearia officinalis</i>)	—	0.75	0.15
646	Lieve vrouwe-bedstroo (<i>Asperula odorata</i>)	—	2.50	0.40
648	Linzen (<i>Ervum Lens</i>), groote Heller	—	—	—
Lupinen: zie blz. 14. Mais, (Zea Mais) voor voeder: zie blz. 14.				
654	Maïs, vroege Suiker, Golden Bantam, zeer vroege zoete	—	—	—
656	Maïs, vroege suiker, Mammoth, groote vroege witte	—	—	—
658	Maïs, vroege Suiker, 1 collectie á 15 soorten á 100 Gram	—	—	—

In Amerika zeer gewilde en algemeen gebruikte groente, die wel waard zou zijn ook in ons land eens geprobeerd te worden. Voorjaars gezaaid heeft men in October volslagen ontwikkelde kolven, die in HALFrijpen staat als groente genuttigd worden.

660	Majoraan (<i>Origanum Majorana</i>)	—	0.60	0.10
Mangelwortel: zie Landbouwzaden.				
670	Melde (<i>Atriplex hortensis</i>), gele	1.60	0.25	0.10
672	„ roode	2.10	0.30	0.10
674	„ Lee's groene grootbladige	2.50	0.35	0.10
Melisse: zie Citroen-Melisse.				

Meloenen.

(*Cucumis Melo*).

	1 ons Gl.Ct.	1 lood Gl.Ct.	
686	Vroege Zesweeksche, echte p. pakje	—	—
688	Zeer vroege bak	0.25	1.40
692*	Dubbele Net	0.25	1.40
694	Enkele Net	0.25	1.40
698*	Conqueror of suikermeloen	0.25	1.50
700**	Karbonkel, de fijnste v. alle „ „	0.25	1.50

Mengsels Gras- en klaverzaden: zie Landbouwzaden.
Mergkool: zie blz. 14.

710	Mierikswortel (<i>Cochlearia Armoracia</i>), p. plant f 0.30. Millet: zie blz. 14.	—	—	—
-----	--	---	---	---

1 Kilo 1 ons 1 lood
Gl.Ct. Gl.Ct. Gl.Ct.

712	Molsla (<i>Taraxacum officinale</i>), gewone	—	1.—	0.20
714	„ volhart	—	2.50	0.40
716	„ verbeterde breedbladerige	16.—	2.75	0.45
720	Mosterd, gele of witte (<i>Sinapis alba</i>)	0.55	—	—
722	„ bruine (<i>Sinapis nigra</i>)	0.90	—	—
Pastinaken, zie Wortelen.				
728	Peper, Spaansche, lange roode (<i>Capsicum annum</i>)	—	0.75	0.15
730	Pepermunt (<i>Mentha piperita</i>)	—	—	—

Peterselie (*Carum Petroselinum*).

No.		10 Kilo Gl.Ct.	1 kilo Gl.Ct.	1 ons Gl.Ct.
740**	Gewone snij	12.—	1.25	0.20
742*	Fijne krul, gevulde	14.50	1.50	0.20
744	Perfection, zeer sierlijk (gevuld) iets extra's	—	1.55	0.20
746	Wortel of winter, lange dikke	—	2.20	0.30

Peulen: zie blz. 6.

750	Pimpernel (<i>Poterium Sanguisorba</i>)	—	—	0.50
Pinksternakel: zie Wortelen. Pluksla: zie Salade.				

Pompoenen (*Cucurbita*).

	1 Kilo Gl.Ct.	1 ons Gl.Ct.	1 lood Gl.Ct.	
754	Engelsche Merg. Vegetable Marrow, eetbare	4.50	0.50	0.10
756	Groote ronde zware pompoenen	4.50	0.50	0.10
Voor andere soorten zie bloemzaden.				

Postelein (*Portulaca oleracea*).

	100 Kilo Gl.Ct.	10 Kilo Gl.Ct.	1 Kilo Gl.Ct.	1 ons Gl.Ct.	
760**	Groene	175.—	19.—	2.—	0.25
762**	Gele extra breedblad, echt	—	22.—	2.30	0.30
764	Winter (<i>Claytonia perfoliata</i>)	—	—	9.—	1.10

Prei (*Allium Porrum*).

	1 Kilo Gl.Ct.	1 ons Gl.Ct.	1 lood Gl.Ct.	
770**	Dikke Brabantsche winter, echt inlandsch	14.—	1.80	0.25
772	Dikke Leidsche winter, echt	16.—	2.—	0.25
774**	Reuzen van Carentan	14.—	1.80	0.25
776	Rouaansche dikke	9.—	1.25	0.20
778*	Fransche zomer, lange	10.—	1.40	0.20

Raapstelen: zie onder Rapen of Knollen.

Raapzaad: zie blz. 14.

800	Rabarber (<i>Rheum</i>) Queen Victoria, middelvroeg	—	4.50	0.50	0.10
802	Rabarber, Goliath, zeer vroeg, uitstekend voor Export	—	4.50	0.50	0.10
804	Rabarber Delicatess, roodvlezig	—	4.50	0.50	0.10

Radijs (*Raphanus sativus*).

a. BROEISOORTEN.

	1 Kilo Gl.Ct.	1 ons Gl.Ct.	
810*	Triumf, ronde witte roodgestreepte broei, ook voor den vollen grond geschikt	4.50	0.60
812*	Ronde witte extra kortlof	1.60	0.20
814	„ roode, extra kortlof	1.60	0.20
816	„ levendigroode, extra kortlof (prima)	1.70	0.20
818**	„ scharlakenroode extra kortlof	2.—	0.25
820	„ witpuntige roode extra kortlof	1.60	0.20
822	Ovale scharlakenroode	2.—	0.25
824	Halfflange, scharlakenroode	2.—	0.25
826	„ „ witpuntige	2.—	0.25

RADIJS — Vervolg.

b. VOLLEGRONDSSOORTEN.

No.		1 Kilo C.Gl.Ct.	1 ons Gl.Ct.
880	Ronde witte	1.40	0.20
882	„ rozeroode	1.40	0.20
884	„ scharlakenroode	1.40	0.20
886*	„ levendigroode of Non plus ultra	1.50	0.20
888	„ vroege witpuntige helderroode	1.50	0.20
840**	„ rozeroode witpuntige	1.50	0.20
842	„ rozeroode met groot wit ondergedeelte	1.60	0.20
844	„ scharlakenr. witpuntige	1.50	0.20
846	„ gele	1.40	0.20
848	„ gemengd	1.50	0.20
850	Halfflange scharlakenr. witpuntige	1.50	0.20
852	„ rozeroode witpuntige	1.40	0.20
854	„ scharlakenroode	1.60	0.20
856	Lange helderroode	1.40	0.20
858	„ ijskegel, fijne witte	1.40	0.20

Ramenas (*Raphanus sativus*).

	1 Kilo Gl.Ct.	1 Ons Gl.Ct.	1 lood Gl.Ct.	
860**	Ronde zwarte winter	1.70	0.20	0.10
862**	Lange „ „	1.50	0.20	0.10
864	Ronde zomer zwarte, extra kortlof	2.25	0.30	0.10
866	Rozeroode Chineesche zomer	1.90	0.25	0.10
868	Fijne vroege gele zomer (zeempjes)	2.15	0.30	0.10

Rapen of Knollen.

(*Brassica Napus*).

880	Vroegste ronde witte Sneeuwbal	1.60	0.20	0.10
882**	Vroege platte witte Mei, echt, 1e kwaliteit	1.70	0.25	0.10
884	Vroege platte gele Mei	1.85	0.25	0.10
886	Ronde goudgele Mei, echte Goudbal, Petrofische	1.85	0.25	0.10
888	Ronde witte herfst, gewone	1.60	0.20	0.10
890*	„ gele herfst	1.60	0.20	0.10
892	Ronde witte roodkop, gladbladerige	1.60	0.20	0.10
894	Halfflange Fransche witte	2.—	0.30	0.10
896	„ kelkvormige, witte	1.85	0.25	0.10
900	„ Hilversumsche witte, echt	2.—	0.30	0.10
902	Lange Nijmeegsche witte, echt	1.75	0.25	0.10
904	RAAPSTELLEN, p. 10 kilo f 9.90	1.10	0.15	0.10
Voor Veeknollen of Turnips: zie blz. 14.				

910	Rapunselwortel (<i>Campanula Rapunculus</i>)	—	0.75	0.15
Raygras: zie Landbouwzaden. Roodekool: zie Koolsoorten.				
912	Rozemarijn (<i>Rosmarinus officinalis</i>)	—	1.25	0.20
Rubs: zie Raapzaad, blz. 14.				

SALADE (Lactuca sativa).

a. KROPSALADE (Lactuca capitata).

No.		1 ons Gl.Ct.	1 lood Gl.Ct.
916	Vroege steen, w.z.	1.25	0.20
918	„ „ z.z.	—	—
920	Le Duc, echt	1.25	0.20
922**	Meikoning, vroegste voor broei en kouden grond	1.75	0.20
923	Primus Nunhem, groote vaste krop met gele gekroesde bladeren; voor glascultuur, in 't bijzonder voor warenhuizen	2.25	0.30
924	Vroege rozenkrop, extra broei-soort, w.z.	1.25	0.20

926	Cardoezen vroeger broei, echt z.z.	1.50	0.20
-----	------------------------------------	------	------

928	Vroege kleine roodrand w.z.	1.25	0.20
930	„ „ gele broei w.z.	1.25	0.20
932	Wonder der vier jaargetijden, roode (Besson), kropt zeer snel en blijft lang goed, verdraagt de zomerhitte	1.25	0.20
934	Berlijnsche Blanke, extra, w.z.	1.25	0.20
936	Groote gele, w.z.	1.25	0.20
938	Delftsche Chili, echt	1.25	0.20
940	Rotterdammer blank, extra, w.z.	1.25	0.20
942	Zeeuwsche groote, blanke, z.z.	1.25	0.20
944	Zwijndrechtsche groote, z.z.	1.25	0.20
946**	Duitsche groote gele, z.z. (Zwart Duitsch)	1.50	0.20
948*	Trotskop, groote gele, extra, geel zaad*)	1.25	0.20
950*	Trotskop, groote gele, extra, wit zaad	1.25	0.20
952*	Oranjekrop, groote gele, g.z., *) zomerkrop *) Trotskop en Oranjekrop zijn beide zeer geschikt om vroeg en laat te zaaien en laten zich zeer goed verplanten; zeer aanbevolen als goede marktsoort.	1.25	0.20
954	Versailles, groote blonde vaste zomerkrop	1.25	0.20
956	Laurenzianer, groote gele vaste zomerkrop, nieuw, z.z.	2.25	0.30
957	Gele duurzame (Dauer)	1.25	0.20
958	Leeuvenkop, verbeterde blanke zomer, extra, z.z.	1.25	0.20
960	Zeer groote blonde, laat doorschietend	1.25	0.20
962	IJzerkrop, zeer vaste, blanke zomer; schiet moeilijk door; de beste voor marktweekers	1.25	0.20
964*	Erfurter dikkop, voortreffelijke marktsoort, w.z.	1.25	0.20

Schorseneeren (Scorzonera hispanica).

No.		1 Kilo Gl.Ct.	1 Ons Gl.Ct.	1 lood Gl.Ct.
1012	Zware eenjarige export-nero, Veursche (nietschieters)	17.50	2.—	0.30
1014	Lange zwarte gewone	4.50	0.55	0.15

Kropsla (vervolg).

No.		1 Ons Gl.Ct.	1 lood Gl.Ct.
966	Chili, bonte, echt, wit zaad	1.25	0.20
968	Trocadero, blonde groote krop met smallen bruinen rand, zeer duurz. voortreffelijke zomersoort	1.25	0.20
970	Koningskrop, zeer groote vaste zomerkrop, schiet moeilijk door, 1ste marktsoort	1.25	0.20
972	Laibacher, ijskrop, groote blanke, wit zaad	1.25	0.20
974	Noordpoolkrop, winterharde blanke	1.25	0.20

b. SNIJSALADE.

No.		10 Kilo Gl.Ct.	1 Kilo Gl.Ct.	1 ons Gl.Ct.
980**	Blanke dunsel, Zeeuwsche, w.z.	28.60	3.10	0.40
982*	Fransche dunsel, vroeger gele, fijn wit zaad	29.—	3.15	0.40
984	Kruldunsel, gewone, z.z.	28.60	3.10	0.40
986	Fijne moskrul, extra, geel blad, wit zaad	32.50	3.55	0.45
988	Fijne laitue, w. z.	31.20	3.40	0.40
990	Broeidunsel, zwart zaad, extra geelbladerige	28.60	3.10	0.40
992	Broeidunsel, wit zaad	31.20	3.40	0.40

Broeidunsel is bij voorkeur geschikt om in verwarmde bakken te worden gezaaid.

c. PLUKSALADE.

No.		1 Kilo Gl.Ct.	1 ons Gl.Ct.	1 lood Gl.Ct.
994**	Amerikaansche roodrand, w.z.	6.60	0.85	0.20
996*	Australische blanke, w. z.	4.80	0.60	0.20
998	Californische fijnegekroesde goudgele, w.z.	5.—	0.65	0.20

d. BINDSALADE (Laitue romaine).

1000	Blanke of gele, elite soort	—	1.25	0.20
1002	Groenbladerige groote, elite soort	—	1.25	0.20

e. VELDSALADE (Valerianella olitoria).

No.		10 Kilo Gl.Ct.	1 Kilo Gl.Ct.	1 ons Gl.Ct.
1004*	Groote N.-Hollandsche, grof zaad, prima kwaliteit	20.80	2.50	0.30
1006	Echte broei, fijn zaad	20.80	2.50	0.30
1008	Volhart groene	18.85	2.20	0.25

1010	Salie (Salvia officinalis)	—	2.25	0.30
------	----------------------------	---	------	------

Savoyekool: zie Koolsoorten.

SELLERIE (Apium graveolens)

a. SNIJSELLERIE.

Tuinsellerie.

No.		10 Kilo Gl.Ct.	1 Kilo Gl.Ct.	1 Ons Gl.Ct.	1 lood Gl.Ct.
1020**	Gewone lage struik	28.—	2.90	0.40	0.10
1022	Fijne lage extra, voor den bak	—	7.50	0.85	0.15

Bleeksellerie.

1024	Fransche, gewone blanke	—	6.—	0.75	0.15
1026	„ goudgele	—	—	2.50	0.35
1028	Engelsche White plume	—	—	1.50	0.25

b. KNOLSELLERIE.

1030	Echte kortlof, Zwijndrechtsche soort	—	5.50	0.65	0.10
1032	Erfurter vroeger, kortlof	—	6.75	0.75	0.15
1034**	Prager reuzen, extra groote	—	5.75	0.65	0.10
1036	Delicatesse, extra kortlof, vroeger	—	9.—	1.—	0.15

	10 Kilo Gl.Ct.	1 Kilo Gl.Ct.	1 Ons Gl.Ct.
--	-------------------	------------------	-----------------

Seradella: zie blz. 14.

SJALOTTEN (Allium ascalonicum)

1040	Bruine Plant-sjalotten (geen zaad)	1.60	0.20	—
1042	Gele Plant-sjalotten (geen zaad)	1.80	0.25	—
1044	SNIJBIET (Beta vulgaris), gewone groene	6.80	0.75	0.15
1046	„ goudgeel geribd	—	—	—
1048	„ zilver, met zeer breede zilverwitte stelen	—	1.—	0.15
1050	„ geelbladerige	8.75	0.95	0.15
1052	„ Lucullus met zeer groot, geelgroen genopt blad met zeer breede witte ribben	8.75	0.95	0.15

Snijpkool: zie Koolsoorten.

Snijsalade: zie Salade.

Spinazie (Spinacia oleracea.)

No.		100 kilo Gl.Ct.	10 kilo Gl.Ct.	1 kilo Gl.Ct.	1 ons Gl.Ct.
1054**	Breedblad zomer, scherpzaad	60.—	6.25	0.65	0.10
1056	„ „ rondzaad	59.—	6.20	0.65	0.10
1058	„ winter, scherpzaad	62.—	6.50	0.70	0.15
1060	„ „ rondzaad	62.—	6.50	0.70	0.15
1062	Reuzenblad of laat doorschietend, scherpzaad	70.—	7.25	0.75	0.15
1064	Reuzenblad of laat doorschietend, rondzaad	65.—	6.75	0.70	0.15
1065	Utrechtsch winter, rond	80.—	8.50	0.90	0.15
1066**	Victoria, zeer grootbl., rondzaad	65.—	6.75	0.70	0.15
1068	Viroflay, snelgroeiende, rondzaad	62.—	6.50	0.70	0.15
1070	Triumf, donkergroene, vleezige bladeren, rondzaad	65.—	6.75	0.70	0.15
1072	Bloomsdale, Amerik. savoyeblad, rondzaad	—	—	—	—
1074	Vlaamsche reuzen, zeer grootbladerig rondzaad	70.—	7.25	0.75	0.15
1075	Engelsch scherpzaad, winter, extra	70.—	7.25	0.75	0.15
1076	Prinse Juliana	80.—	8.50	0.90	0.15

Zeer lang staande verscheidenheid met glanzend donkergroen blad, zeer aan te bevelen.

Spinazie (vervolg).

No.		10 Kilo Gl.Ct.	1 Kilo Gl.Ct.	1 ons Gl.Ct.
1078	Koning van Denemarken, nieuw Staat lang in de hitte zonder in zaad te schieten, heeft lange bladstelen, wat gemakkelijk is bij het snijden.	9.50	1.—	0.15
1080	PATIENTIE of Engelsche winterspinazie (Rumex Patientia)	—	3.—	0.40
1082	TETRAGONIA EXPANSA of Nieuw-Zeelandsche Spinazie	8.50	0.90	0.15

Spruitkool: zie Koolsoorten.

Spurrie: zie bladzijde 14.

Sterkers: zie Tuinkers.

Suikerboonen: zie Boonen.

Suikerwortel: zie Landbouwzaden.

1084	Tabak (Nicotiana rustica), Amersfoorter	—	3.75	0.45
1086	Tabak Deli (Sumatra), nageteeld	—	6.25	0.70
1088	Thijm (Thymus vulgaris) p. lood f 0.30	—	—	2.30

Tomaten (Liefdesappel)

(Solanum Lycopersicum).

Ook van Tomaten namen wij proeven op groote schaal. Van de massa soorten die in de laatste jaren in den handel werden gebracht, kwamen ons de volgende als de meest aanbevelenswaardige voor:

No.		1 Kilo Gl.Ct.	1 ons Gl.Ct.	1 lood Gl.Ct.	1 pakje Gl.Ct.
1090**	Ronde grootvruchtige gewone, geribde vruchten, bekende oude soort	3.—	0.35	0.10	0.05
1092	Komeet, gladde ronde groote vruchten	—	12.—	1.75	0.30
1094	Sunrise, gladde ronde vruchten, rijkdragend, zeer beste marktsoort	—	12.—	1.75	0.30
1096	Wonder van de markt, zeer groote platronde vruchten, zoowel voor warmoezers als particulieren ten zeerste aan te bevelen	—	2.—	0.30	0.10
1100	Stirling Castle, ronde middelmatig groote vruchten, rijkdragend, beste marktsoort	—	10.—	1.55	0.25
1102	Deensche export	—	10.—	1.55	0.25
1104	Ailsa Craig	—	12.—	1.75	0.30
1106	Early Dawn	—	—	—	—
1108	Brilliant Jessie Lilly, zeer aanbevolen	—	—	—	—
1110	Tuckwood Improved Kondine red	—	10.—	1.55	0.25

Deze soort wordt op de Kanaal-eilanden algemeen geteeld.

1112	Vahle Leader (De beste soort voor buiten).	—	12.—	1.75	0.30
------	--	---	------	------	------

Tuinboonen: zie Boonen.

1114	Tuinkers (Lepidium sativum) gewone	5.25	0.60	0.10
1116	Tuinkers, gekrulde	6.25	0.70	0.10

Turnips: zie Landbouwzaden.

Uiengras: zie Bieslook.

LANDBOUWZADEN — Vervolg.

Diverse Landbouwzaden en Voedergewassen.

No.	Veranderlijke prijzen.	10 Kilo Gl.Ct.	1 Kilo Gl.Ct.	1 ons Gl.Ct.
1300	Veeknollen of Turnips, Ronde witte	—	1.40	0.20
1301	„ „ „ roodkop	—	1.40	0.20
1302	„ „ „ Lange witte	—	1.40	0.20
1304	„ „ „ roodkop	—	1.40	0.20
1306	„ „ „ ronde gele groenkop	—	1.40	0.20
1308	„ „ „ Bortfelder, lange gele boven den grond	—	1.40	0.20
1310	Esparsette	—	—	—
1312	Kanariezaad, voor de zaai, nieuw zaad	3.50	0.40	0.10
1314	Karwijzaad, voor de zaai, nieuw zaad	6.—	0.70	0.10
1316	Knoflook, Hollandsche	—	—	—
1318	Lupinen, gele, voor groene bemesting	2.25	0.25	—
1320	„ blauwe	—	—	—
1322	Maanzaad, blauw, voor de zaai	7.50	0.80	0.15
1324	Mais, Paardentand, witte (pootmais)	—	—	—
1326	Mergkool, witte of groene	—	—	—
1328	„ roode of blauwe	—	—	—
1330	Millet, wit	—	—	—
1332	„ geel	—	—	—
720	Mosterd, gele voor de zaai	5.50	0.60	0.10
722	„ bruine, voor de zaai	9.—	0.95	0.15
1334	Oelrettig, Chineseche Ramenas, voor persvoeder	—	—	—
1336	Seradella „ p 100 kilo	2.25	0.25	—
1338	Spurrie, gewone	6.—	0.65	0.10
1340	„ reuzen	—	—	—
1148	Vlas- of Lijnzaad, voor de zaai, blauw-bloem	5.75	0.60	0.10
1342	Vlas- of Lijnzaad, voor de zaai, witbloem	5.75	0.60	0.10
1344	Wikken, Geldersche groote zaai, extra	2.85	0.30	—
1346	Zandwikken, Vicia villosa	—	—	—

Vogelzaden
Alle prijzen zijn vrijblijvend.

No.	100 Kilo Gl.Ct.	10 Kilo Gl.Ct.	1 Kilo Gl.Ct.
1470	Gierst, gele Donau	2.60	0.35
1472	„ „ kleine	4.60	0.55
1474	Kanariezaad, Laplata	2.60	0.35
1476	Hennepzaad, echt inlandsch	3.—	0.35
1478	Maanzaad, prima N.-H.	—	0.90
1480	Zomerraapzaad, Koningsberger	4.75	0.55
1482	Slazaad, wit	—	2.—
1484	„ zwart	—	0.85
1486	Zonnepitten, bonte	3.75	0.45
1488	Zwartzaad, 1ste kwaliteit	4.—	0.50
1490	Zangzaad	—	—

Boomzaden.

Zonder eenige verbinding van kiemkracht en prijs.

Bij 25 of 50 Kilo belangrijk lager.		10 Kilo Gl.Ct.	1 Kilo Gl.Ct.
1500	Appelzaad, Pyrus malis sylvestris, wilde appel	28.—	3.—
1502	Perezaad, Pyrus communis sylvestris, wilde peer	45.—	4.75
1504	Paradijsappel, Pyrus paradisiaca, als vruchten	—	—
1506	Kweeperen, Cydonia vulgaris	—	—
1508	Grove Den, Pinus Sylvestris (Mastboom)	—	—
1510	Fijne Den, Pinus Abies (Abies pectinata) Zilverpar	—	—
1512	Eiken, gewone, Quercus pedunculata	—	—
1514	„ roode Amerik., Quercus americana rubra	—	—
1516	Elzen, Alnus glutinosa	—	—
1518	Beuk, Fagus sylvatica, gewone	—	—
1520	„ „ „ purpurea (bruine beuk)	—	—
1522	Berk, Betula alba	—	—
1524	Esch, Fraxinus excelsior	—	—
1526	Haagdoorn, Crataegus oxyacantha (in bessen)	—	—
1528	Haagbeuk, Carpinus betulus	—	—
1530	Plataan, Platanus occidentalis	—	—
1532	Rosa canina, gezuiverd zaad	—	—
1534	Linden, Tilia europaea grandifolia	—	—
1536	Gewone Iep, Ulmus campestris	—	—
1538	Prunus virginiana	—	—

Benevens alle andere soorten Vrucht-, Woud- en Sierboomen.

BLOEMZADEN.

(Waaronder ook Siergrassen, Bladplanten, enz.)

De letters onmiddellijk achter de nummers hebben de volgende beteekenis:

- a. Eénjarige- of zomerbloemen.
- a.g. Eénjarige siergrassen.
- p.g. Overblijvende of meerjarige siergrassen.
- b. Tweejarige.
- p. Meerjarige of overblijvende.

- s. Klimplanten.
- t. Pot- of kuip- en kasplanten.
- pa. Palmen.
- w. Waterplanten.

De cijfers achter de soortnamen geven de groeihoogte in voeten aan.

Voor de bestellingen op Bloemzaden is opgave van het nummer met de verlangde hoeveelheid voldoende.

No.	Hoogte in voeten	Lood Gl.Ct.	Pakje Gl.Ct.	No.	Hoogte in voeten	Lood Gl.Ct.	Pakje Gl.Ct.
2522a.	1	0.20	0.10	2658b.	1½	0.45	0.10
2526	1	0.20	0.10	2664	¾	1.40	0.25
2530	1	0.20	0.10	2696	—	0.30	0.10
2532	1	0.20	0.10	2698	—	0.35	0.10
2540a.	1	0.15	0.10	2706t.	—	—	—
2542	1	0.15	0.10	2714a.	—	0.15	0.10
2550a.	1	0.30	0.10	2730a.	1	0.15	0.10
2576a.	1½	0.15	0.10	2732a.	—	0.40	0.10
2584	¾	0.50	0.10				
2592	6	0.65	0.15				
2594	6	0.90	0.20				
2616	3½	0.15	0.10				
2626a.	2	0.20	0.10				
2654b.	2½	0.45	0.10				

a. Asters, lage dubbele soorten. ¾

2740	Gewone Dwerg-gemengd, de vroegste asters	1.30	0.25
2742	Dwerg-Bouquet (Boltze) gem.	1.20	0.25
2744	Grootbloemige Dwerg-Chrysanthemum, gemengd	0.75	0.15
2746	Dwerg-kogel, gemengd	1.40	0.25
2748	Triumph, in prachtige kleuren gem.	1.—	0.20
2750	Dubbele Dwergsoorten, gemengd	0.75	0.15

BLOEMZADEN — Vervolg.

a. Asters, middelh. dubb. soorten. 1½

No.	Hoogte in voeten	Lood Gl.Ct.	Pakje Gl.Ct.
2752	—	0.30	0.10
2754	—	0.30	0.10
2758	—	0.45	0.10
2760	—	0.30	0.10
2762	—	0.30	0.10
2764	—	0.60	0.15
2766	—	0.40	0.10
2768	—	0.35	0.10
2772	—	0.60	0.15
2776	—	0.30	0.10

a. Asters, hooge dubbele soorten. 2

2780	Dame-, (Lady in white) Witte Dame	0.90	0.20
2782	Paeoniebloemige Perfection-Pyramide, gemengd	0.55	0.10
2784	Reid's verbeterde Kogel, gem.	0.35	0.10
2786	Dubbele hooge soorten, gemengd	0.30	0.10
2800a.	Balsaminen, enkele en halfdubbele, gemengd	0.15	0.10
2802	„ Impatiens fl. pl., gewone gemengd	1½	0.20
2804	„ dubbele Camellia, gem.	1½	0.25
2806	„ verbeterde dubbele Camellia, gemengd	1½	0.25
2810	„ dubbele Rozen, gemengd	1½	0.25
2812	„ Dwerg, gemengd	¾	0.25
2820t.	Begonia (Knolbegonia) zeer grootbloemige, in prachtmengsel van de schoonste kleuren, 1e kwaliteit, p. gram f 10.—	1	—
2822	„ hybrida fl. pl., dubbele soorten in prachtmengsel, 1e kwaliteit, p. gram f 27 50	1	—
2824t.	„ Rex (Blad-Begonia) gem. p. 1000 Zaden f.—	1	—
2830	„ semperflorens Erfordia, karmijnroosa m. donker blad p. gram f 2.50	¾	—
2844	„ „ Luminosa, donker scharlakenrood met roodbruin blad, zeer schoon p. gram f 4 50	¾	—
2846	„ „ Prima Donna, zuiver rosa in karmijn verloopend, grootbloemig p. gram f 4.—	—	—
2856p.	Bellis perennis fl. pl., dubbele Madeliefjes, gemengd, 1e kwaliteit	1½	1.20
2884a.g.	Briza maxima, groot Trileras	1	0.15
2890a.g.	Bromus brizaeformis (Siergras)	1	0.15
2904a.s.	Calceolaria lateritia, oranjerode fakeldraeger, schoone klimplant	—	0.60
2922	Calceolaria (Pantoffeltje) hybrida grandiflora, grootbloemige gevlekte, gem. p. gram f 18.—	—	—
2926	„ „ tigrina grootbloemige getijgerde, gemengd p. gram f 18.—	—	—
2928	„ „ „ nana, lage grootbl. getijgerde, gem., p. gr. f 22.—	—	—
2934a.	Calendula officinalis (Gondbloem) grandiflora fl. pl., dubb. grootbloemige oranjegeel	1½	0.20
2936	„ „ „ fl. pl. Meteor, oranjegeel met wit gestreep. prachtig	—	0.15
2950a.	Calliopsis bicolor (tinctoria)	—	0.15
2958	„ „ „ nana, laag	½	0.20
2972	„ „ cardaminifolia bicolor, ezel	—	0.15
2990p.	„ (Coropsis) lanceolata grandiflora, goudkleur. ezel	2½	0.15
2998b.	Campanula medium (Mariëtteklokje) enkele gemengd	—	0.15
3016a.	„ „ sneeculum (Venus spiegel), gemengd	½	0.15
3024	Canna indica, donkerbladerige soorten, gemengd	—	0.30
3026	„ „ „ Crozy's variëteiten, gem.	—	0.35
3054	Celosia cristata nana, lage variëteiten, gem. 1e kwal.	¾	1.10
3058	„ „ „ Empress, zeer laag met donker blad en donkere bloem	—	1.40
3062	Celosia plumosa (Pluimhanekammen), gemengd	1	0.25

No.	Hoogte in voeten	Lood Gl.Ct.	Pakje Gl.Ct.
3066t.	—	—	—
3068	1	3.—	0.50
3076	3	0.15	0.10
3126a.	2	0.20	0.10
3132	—	0.15	0.10
3166	1	—	—
3178	1	—	—
3188t.	2	0.25	0.10
3196a.	1½	0.30	0.10
3198	1½	0.25	0.10
3214a.s.	20	0.55	0.10
3220a.g.	—	0.15	0.10
3224t.	1	6.—	0.80
3230a.	1½	0.15	0.10
3240a.	1¼	0.15	0.10
3262t.	1	—	—
3296a.	—	0.15	0.10
3298	1	0.15	0.10
3302p.a.	—	—	—
3306	—	0.30	0.10
3312	—	4.—	0.60
3336	—	1.—	0.20
3344b.	1½	0.15	0.10
3350	—	0.20	0.10
3360	—	0.30	0.10
3366	½	0.50	0.10
3376	—	2.50	0.45
3386	—	2.—	0.35
3392	1	0.70	0.15
3396a.	1	0.35	0.10
3402	—	0.45	0.10
3404	—	0.45	0.10
3408	1	0.30	0.10
3412	—	—	—
3456	—	2.—	0.35
3490a.s.	—	0.15	0.10
3494	—	0.15	0.10
3500	1	0.60	0.15
3518a.g.	1½	0.15	0.10
3550	1	0.15	0.10
3560	1	0.15	0.10
3634	½	—	—
3662	—	0.30	0.10
3678	—	0.30	0.10
3688	—	0.30	0.10
3696	—	0.30	0.10
3710	1	0.15	0.10

BLOEMZADEN — Vervolg.

Table listing various flower seeds with columns for No., Hoogte in voeten, Lood Gl.Ct., and Pakje Gl.Ct. Entries include Gynerium argenteum, Helianthus annuus, Petunia hybrida, and many others.

BLOEMZADEN — Vervolg.

Table continuing the list of flower seeds, including Viola Tricolor Maxima, Thunbergia alata, Verbena hybrida, and Zinnia elegans. Includes sub-section 'b.a. Viola Tricolor Maxima. 1/2'.

Bloemzaadzakjes.

Eénjarige of Zomerbloemen in 20 prachtige soorten. Per 100 pakjes, gewone zakjes gevuld . . . f 7.—

Pakjes Bloemzaad, gevuld naar keuze van den besteller, zoover de gevraagde zakjes van gewone soorten voorhanden zijn. Onder deze pakjes zijn niet begrepen, die soorten, waarvan de prijs per pakje hooger dan 10 cent is.

SNOEIGEREEDSCHAPPEN.

Alles echt Solinger Staal!!

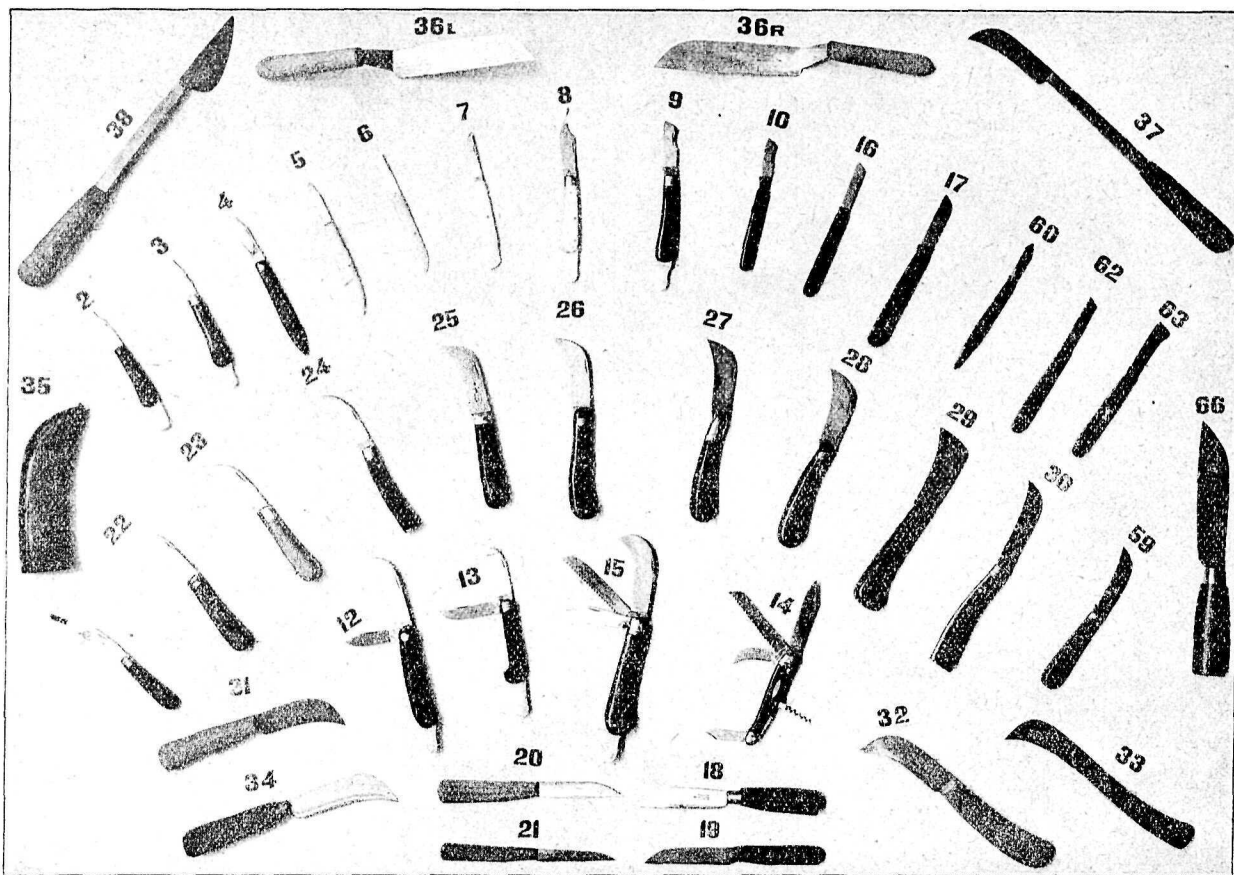

- | | | | |
|-----|--|---------|------|
| No. | | p. stuk | Gld. |
| 1 | Zakmesje, solide, handig en sierlijk. Heft met koper bewerkt, meslengte 6 c.M., heftlengte 7 c.M. | | 0.95 |
| 59 | Zakmes, zeer solide, lemmet een weinig gebogen, bruin ebbenhouten heft, meslengte 7 c.M., heftlengte 9½ c.M. | | 1.10 |

OCULEERMESSEN.

- | | | |
|----|---|------|
| 2 | Zeer handig gewild model, hoornen heft met vaststaand beentje, zeer solide, meslengte 5 c.M., heft met beentje 9½ c.M. | 1.10 |
| 3 | Model als No. 2, zwaarder heft met koper bewerkt, doch met insluitend beentje, meslengte 5 c.M., heftlengte 8 c.M. | 1.30 |
| 4 | Zwarthoornen Oculeermes, zeer handig, wordt veel gebruikt, meslengte 6 c.M., heftlengte 10½ c.M. | 1.50 |
| 5 | Witbeenen Oculeermes, dat als een der oudste modellen nog veel gebruikt wordt, meslengte 5 c.M., heftlengte 10 c.M. | 1.25 |
| 6 | Witvoren Oculeermes kleiner dan No. 5, recht mes met opgaande punt, meslengte 5 c.M., heftlengte 8½ c.M. | 1.70 |
| 7 | Boskoopsch model dat als uitstekend geroemd wordt, recht mes met opgaande punt, meslengte 5 c.M., heftlengte 9 c.M. | 1.30 |
| 8 | Witbeenen heft met koper bewerkt en vaststaand beentje, eenvoudig, deugdzaam en zeer handig. Dit model is en blijft zeer gewild, meslengte 5½ c.M., heftlengte 11½ c.M. | 1.30 |
| 9 | Zeer praktisch model met hoornen heft en koper bewerkt, losmaker aan het lemmet, doch ook naar binnen sluitende beenen losmaker, meslengte 5½ c.M., heftlengte 9 c.M. | 1.70 |
| 10 | Model zoals dat in Oudenbosch in gebruik is met hoornen heft en met koper bewerkt, zeer stevig mes met breeden rug, meslengte 5 c.M., heftlengte 9 c.M. | 1.35 |
| 60 | Oculeermes, met koperen, vaststaanden losmaker ter lengte van 2½ c.M., ebbenhouten heft met koper bewerkt, zeer sterk, meslengte 5 c.M., heftlengte 8 c.M. | 1.25 |

- | | | | |
|-----|--|---------|------|
| No. | | p. stuk | Gld. |
| 62 | Oculeermes, zeer zwaar en solide, ebbenhouten heft met koper bewerkt, mes met breeden uitlopenden rug, meslengte 6 c.M., heftlengte 10½ c.M. | | 1.30 |

MEERLEDIGE OF SAMENGESTELDE MESSEN.

- | | | |
|----|--|------|
| 12 | Prachtig sterk snoei- en oculeermes, met hoornen heft en insluitende ivoren losmaker, heft met koper bewerkt | 3.— |
| 13 | Handig snoeimes, flink recht oculeermes met opgaande punt, hoornen heft met koper bewerkt en voorzien van zeer stevigen vaststaanden beenen losmaker. | 2.— |
| 14 | Practisch mes, voorzien van zak- snoei- en oculeermes, boomzaag en kurkentrekker, gevamd hoornen heft met koper bewerkt | 4.— |
| 15 | Prachtig en sterk mes, uitnemend geschikt voor cadeau, is voorzien van stevig snoeimes met sterk gebogen lemmet, zwaar, breed oculeermes, groote boomzaag en insluitenden beenen losmaker, gevamd hoornen heft, geheel met koper gevoerd | 4.90 |

COPULEERMESSEN.

- | | | | |
|----|---|---------|------|
| | | p. stuk | Gld. |
| 16 | Heft met sterke koperen voering en ebbenhouten zijstukken, stevig mes, meslengte 5 c.M., heftlengte 9½ c.M. | 1.— | |
| 17 | Veel zwaarder dan No. 16 met kokoshouten heft, zwaar met koper gevoerd, meslengte 6½ c.M., heftlengte 11 c.M. | 1.35 | |
| 63 | Copuleermes, als No. 16, meslengte 6 c.M., heftlengte 10 c.M. | 1.10 | |

SNOEIGEREEDSCHAPPEN — Vervolg.

GROENTE- EN BOLLENMESJES.

- | | | | |
|-----|--|---------|------|
| No. | | p. stuk | Gld. |
| 18 | Vaststaand groentemes met ovaal gevormd houten heft, geheele lengte 18 c.M. | 0.35 | |
| 19 | Eenvoudiger groentemes met vierkant heft, geheele lengte 18 c.M. | 0.30 | |
| 20 | Praktisch en veel gebruikt bollenmesje met rond heft, geheele lengte 18½ c.M. per dozijn f 3.— | 0.30 | |
| 21 | Mes smaller dan No. 20 en met vierkant heft, geheele lengte 17½ c.M. per dozijn f 3.— | 0.30 | |

SNOEIMESSEN.

- | | | |
|----|--|------|
| 22 | Breed en gedrongen snoeimes met hoornen heft, geheel gepolijst, zeer degelijk, meslengte 7 c.M., heftlengte 9 c.M. | 1.25 |
| 23 | Model en grootte als No. 22, maar met geel kokoshouten heft | 1.15 |
| 24 | Zeer fijn bewerkt prima mes, doelmatig en voor velerlei arbeid geschikt, hertshoornen heft met onderaan een cachet of hamerplaat, zie ook No. 30, meslengte 7½ c.M., heftlengte 10 c.M. | 1.80 |
| 25 | Eenvoudig arbeiders snoei-knipmes met bruinhouten heft, zeer duurzaam en goedkoop tevens. De kwaliteit van 't staal doet niet voor die der andere messen onder, meslengte 8 c.M., heftlengte 10 c.M. | 0.75 |
| 26 | Middelsoort snoeimes, zeer stevig. Heft naar de hand gevormd, zeer mooi en gemakkelijk, meslengte 8 c.M., heftlengte 11½ c.M. | 1.70 |
| 27 | Middelsoort snoeimes, gebogen kokoshouten heft met nieuw-zilveren beslag, prima mes, meslengte 8 c.M., heftlengte 11 c.M. | 1.75 |
| 28 | Middelsoort snoeimes, vorm van mes als No. 27, licht gebogen ebbenhouten heft, prima mes, meslengte 8 c.M., heftlengte 11 c.M. | 1.70 |
| 29 | Zeer zwaar snoeimes met gebogen notenhouten heft, alom in gebruik, meslengte 9 c.M., heftlengte 12 c.M. | 1.70 |
| 30 | Zwaar snoeimes, dezelfde constructie als No. 24 (zie beschrijving), meslengte 9½ c.M. heftlengte 12 c.M. | 2.75 |

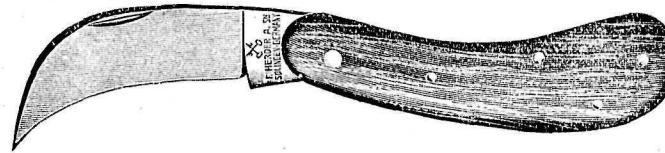

No. 75.

- | | | |
|----|---|------|
| 75 | Zwaar snoeimes met gebogen heft — model Kunde — meslengte 7 c.M., heftlengte 10½ c.M. | 1.65 |
|----|---|------|

SCHEEDEMESSEN.

- | | | |
|----|---|------|
| 31 | Vaststaand snoeimes met withouten heft, geschikt voor alle werk, meslengte 9 c.M., heftlengte 10½ c.M. | 0.65 |
| 32 | Vaststaand snoeimes met withouten heft, geschikt voor alle werk, heft eenigszins gebogen, de kling loopt door het geheele heft, meslengte 10 c.M., heftlengte 12 c.M. | 0.85 |
| 33 | Zeer zwaar gepolijst vaststaand snoeimes met zware breede kling, die door het geheele heft loopt. Het zwaarste scheedemes in ons bezit, meslengte 11 c.M., heftlengte 10 c.M. | 1.50 |
| 34 | Gewoon snoeimes met koperen band en geklonken door het bruinhouten heft, voor grof werk veel gevraagd, meslengte 11 c.M., heftlengte 11 c.M. (Utrechtisch model) | 0.70 |
| 35 | Lederen scheeden | 0.45 |
| 36 | Spinazie- of slames, aanbevelenswaardig voor groentekweekers, meslengte 16 c.M., heftlengte 11½ c.M., linksche en rechtsche modellen | 0.65 |

KLEINERE SNOEI- EN BLOEMENSCHAARTJES VOOR DAMES, ENZ.

- | | | | |
|-----|---|---------|------|
| No. | | p. stuk | Gld. |
| 51 | Vernikkeld snoeischachtje, voor amateurs, kan ook als rozenschaar dienst doen; zwaar vernikkeld, met spiraalveer, lengte 14½ c.M. | 1.80 | |
| 52 | Bloem- of presenteerschaar, vernikkeld, lang 14½ c.M. (houdt de bloemen vast) | 2.25 | |

ASPERGEMESSEN.

- | | | | |
|-----|--|---------|------|
| No. | | p. stuk | Gld. |
| 37 | Westlandsch krom model, bruin heft, lengte 35 c.M. | 1.05 | |
| 38 | Spits model, wit heft, lengte 35 c.M. | 1.05 | |

SNOEISCHAREN.

- | | | | |
|-----|---|---------|------|
| No. | | p. stuk | Gld. |
| 33 | Met verlakt handvat, algemeen in gebruik, lengte 20½ c.M. | 1.95 | |
| 49 | Model en kwaliteit dezelfde als No. 39, maar grooter en zwaarder, lengte 23½ c.M. | 2.25 | |
| 41 | Zeer sterke schaar, voor vaklieden, gebronsd handvat, lengte 21½ c.M. | 2.60 | |
| 42 | Hetzelfde model als No. 41, maar grooter en zwaarder, lengte 24 c.M. | 2.85 | |
| 43 | Stevige schaar met dubbel snijdend mes, lang 22 c.M. | 2.95 | |

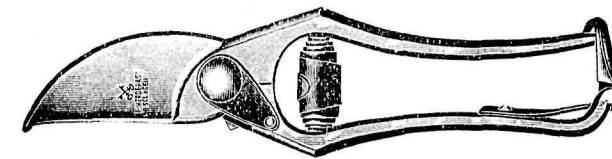

No. 44.

- | | | |
|----|--|------|
| 44 | Zeer stevige schaar — model Kunde — lengte 20 c.M. | 3.50 |
|----|--|------|



No. 45.

- | | | |
|------|--|------|
| 45 | *Snoeischaar, prima staal, lang 18½ c.M. | 2.50 |
| 45a* | „ als No. 45, lang 22 c.M. | 2.80 |
| 45b* | „ als No. 45, lang 25 c.M. | 3.25 |

*) Deze schaar munt uit door de uitstekende hoedanigheid van het staal, hetwelk voor de beide deelen van de schaar wordt gebruikt. De snijkracht is zoo groot, dat de dikste takken even gemakkelijk als lucifers doorgeknippt kunnen worden.

- | | | |
|-----|---|------|
| 46 | Z.g. Papegaaienbek, kan tevens als draadknipper gebruikt worden, lang 21 c.M. | 2.05 |
| 47 | Snoeischaar, solide schaar met bekleed handvat, de schaar voor het koude seizoen, praktisch en aanbevelenswaardig, lang 17½ c.M. | 1.95 |
| 47a | Snoeischaar, als No. 47, lang 21 c.M. | 2.25 |
| 47b | Snoeischaar, als No. 47, lang 25 c.M. | 2.60 |
| 47c | Snoeischaar, met verlakt handvat, dubbelsnijdend, met vaststaande moer, zie afb. Zeer praktisch en aanbevelenswaardig, lang 20 c.M. | 2.20 |
| 47d | Snoeischaar, als 47c, doch niet dubbelsnijdend, eveneens met vaststaande moer, lang 24 c.M. | 2.40 |
| 47e | Snoeischaar, als No. 47c, doch 24 c.M. lang | 2.50 |

AFZONDERLIJKE VEEREN VOOR SNOEISCHAREN

- | | | |
|-----|-----------------------------|------|
| 55 | Spiraalveer | 0.10 |
| 55a | Boomschaarveeren voor No 58 | 0.20 |

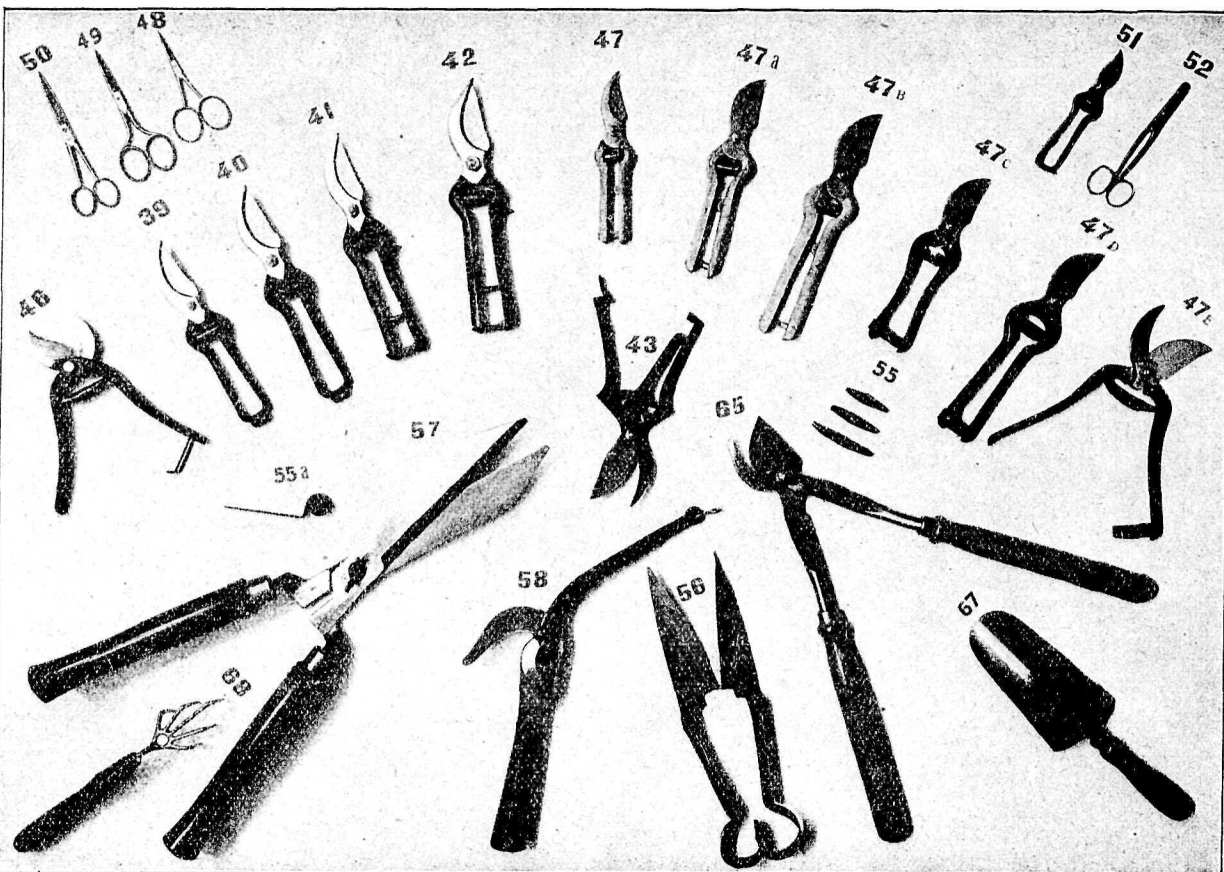

Druiven-, Heggescharen, enz.

No.	p. stuk	Gld.
48	Schaar met grote oogen, werkt op dezelfde wijze als een gewone schaar, dus zonder veer, geheel vernikkeld, lang 12 c.M.	0.80
49	Iets anders van vorm dan No 48, maar eveneens met wijde oogen, lang 14 c.M.	0.95
50	Schaar met gewone oogen, veel in gebruik, lengte 15½ c.M.	0.95
56	Gras- of bloemperkschaar, prima staal, zeer gemakkelijk, lang 31 c.M.	1.25
57	Heggeschaar met schroef, zeer sterk, schaarlengte 26 c.M.	2.50
57a	Heggeschaar met schroef, zeer sterk, schaarlengte 29 c.M.	2.65
57b	Heggeschaar met schroef, zeer sterk, schaarlengte 31 c.M.	2.80
58	Boom- of Rupsenschaar, met sterke veer, zonder stok	2.50
65	Takkenschaar, voor het snoeien van zware takken, beukenhouten wit gevernist heft, mes van groote snijkracht, met gekartelde moer. Schaarlengte 30 c.M., heftlengte 21 c.M.	4.25
66	Zeer solied kweekermes, kling loopt door het geheele heft, meslengte 15 c.M., heftlengte 11 c.M., broodmes	0.70
67	Verplantschopje, zeer zwaar en solide	0.65

No.	p. stuk	Gld.
68	Wiedvorkje, waarmede tevens de grond een weinig kan worden losgemaakt	0.60
70	Pootlijn met ijzeren haspel	3.—

Nieuwigheden.

54	Druivenschaar van prima staal gesmeed, en vernikkeld; met groote oogen, om voor alle handen te dienen. Het voordeel ligt in het extra lang handvat, waardoor een bijzonder sterke hefkracht bij het gebruik ontstaat, en ze dientengevolge glad en vlug snijden. Lengte 16½ c.M.	1.—
76	Snoeimes, heft van hard hout, middelbreed, lemnet extra dun geslepen, waardoor bijzonder groote snijkracht, bovenkant van het lemnet iets rond, onderkant geheel effen, dus ook als copuleermes te gebruiken. Meslengte 7 c.M., heftlengte 11 c.M.	1.65
77	Snoeimes, heft van hard hout, smal formaat, lemnet extra dun geslepen, waardoor bijzonder snijkrachtig, bovenkant van het lemnet iets rond, onderkant geheel effen, ook als copuleermes te gebruiken. Meslengte 6 c.M., heftlengte 9 c.M.	1.50

REFORM GRASPERKSCHIEDERS, met 4 messen zonder kogellagers.

Snijbreedte m.M.	Gewicht in K.G.	Prijs in Gld.
260	10"	12
312	12"	13
364	14"	14

IDEAL GRASPERKSCHIEDERS, met nastelbare kogellagers, met 4 messen.

Snijbreedte m.M.	Gewicht in K.G.	Prijs in Gld.
312	12"	15.5
364	14"	16.6

SIEGER GRASPERKSCHIEDERS, met nastelbare kogellagers, met 4 messen.

Snijbreedte m.M.	Gewicht in K.G.	Prijs in Gld.
364	14"	23.3
416	16"	24.7

Snijhoogte 130, kortste hoogte 5 m.M.

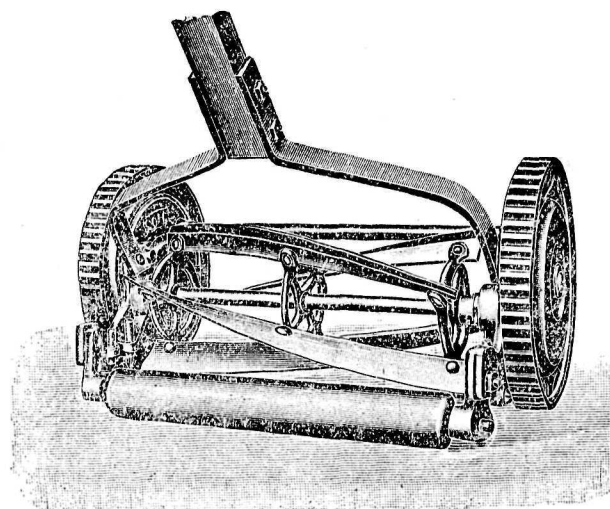

REFORM GRASPERKSCHIEDERS, met kogellagers, met 5 messen.

Snijbreedte m.M.	Gewicht in K.G.	Prijs in Gld.
260	10"	12.5
312	12"	13.3

„PLANET JUNIOR” Zaaimachines.

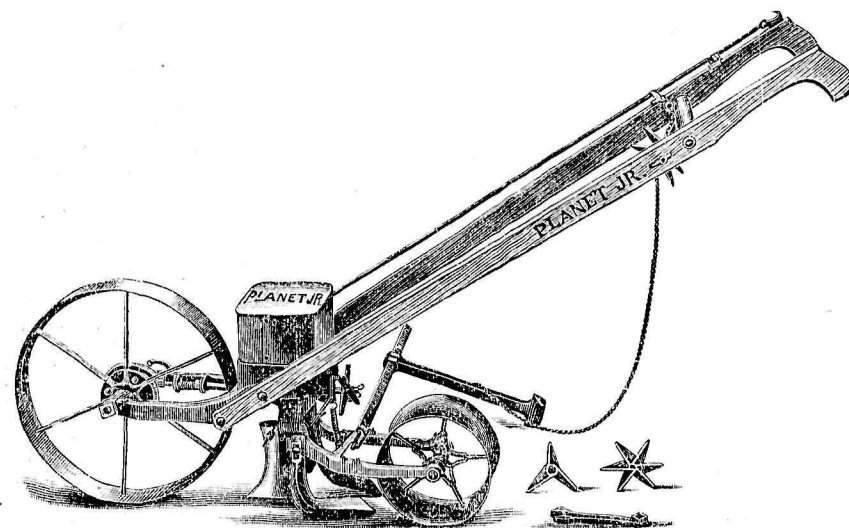

No. 3.

chine voorzien van een inrichting voor het regelen van den juisten rijen-afstand.

Prijs f 45.—

„Planet Junior” Zaaimachine No. 4, die behalve om te zaaien ook ingericht is om als Wiedmachine, Cultivator en Ploegje te gebuiken, kost f 50.—. De constructie dezer Zaaimachine komt in hoofdzaak overeen met die van No. 3, alleen is de inhoud van den zaadbak iets kleiner, n.l. 2,8 Liter.

De „Planet Jr.” Zaaimachine No. 3, heeft slechts 1 wiel en is voorzien van een vierkante zaadbak van ongeveer 3,4 Liter inhoud. Met deze machine kan men naar verkiezing gewoon zaaien in een doórløopende rij of op regelmatigte afstanden in de rij, deze afstanden kan men kiezen, 10, 15, 20, 30 en 60 c.M. Het verstellen voor de verschillende zaden geschiedt door middel van een ijzeren stang, die langs een der handvatten loopt en bevindt zich daaraan een indexplaat, waarop de namen der verschillende zaden vermeld zijn en waarop men kan zien hoe de bedoelde stang geplaatst moet worden om de juiste hoeveelheid van elk soort zaad uit te strooien. Ook is deze machine voorzien van een inrichting voor het regelen van den juisten rijen-afstand.

Sproeimachine „Calimax” (22 Liter)



De „Calimax” is de beste automatische boom- en plantenspuit van dezen tijd. Geheel van geelkoper gemaakt, is zij bestand tegen alle bekende sproeistoffen. Zij is voorzien van een manometer, een 135 c.M. lange gepantserde slang, een straalpijp met verstuiver en twee lederen draagriemen.

Bij vulling wordt de sproeistof door de zeef, welke bij de machine geleverd wordt, in het reservoir gestort tot op de hoogte van de zich op zij bevindende vulcontroleschroef. Nadat alle schroeven vast aangedraaid zijn, wordt er lucht bijgepompt totdat de manometer 5 atmosfeer aanwijst.

Dan is de machine voor het gebruik gereed en spuit door den hoogen druk tot op den laatsten droppel automatisch leeg.

Nadat de machine op den rug is gehangen behoeft zij alzoo niet meer te worden bijgepompt en blijven beide handen voor de bespuiting volkomen vrij.

De „Calimax” is de beste machine voor de middelmatige en groote bedrijven, voor de behandeling van vruchtboomen, struiken en plantsoenen, kassen en broeiramen, voor aardappelbesproeiing, stalreiniging enz.

PRIJS f 47.50



Bloemenspuit met draaibare Nevelverstuiver

Men kan nevenstaande handspuiten voor velerlei doeleinden uitmuntend gebruiken. Zij zijn zoowel voor het besproeien van kamerplanten en struiken als voor het desinfecteeren van kleinere stallen zeer geschikt.

Zij zijn voorzien van een draaibaren nevelverstuiver, terwijl zich bovendien aan de spuit geschroefd een straal- en een gietersproeiing bevinden, welke in plaats van den draaibaren nevelverstuiver gebruikt kunnen worden.

PRIJZEN:

No. 1	No. 2	No. 3	No. 4	No. 5	No. 6	No. 7	No. 8
ca 35 c.M.	ca 55 c.M.	ca 60 c.M.	ca 65 c.M.	ca 70 c.M.	ca 75 c.M.	ca 80 c.M.	ca 85 c.M.
f 3.50	f 5.—	f 5.50	f 6.—	f 6.50	f 7.—	f 7.50	f 8.—

Voorts hebben wij nog eenvoudige Kamerbloemspuitjes af te geven.

Totale lengte 24 c.M.	f 1.— per stuk.
„ „ 28 „	f 1.25 „ „

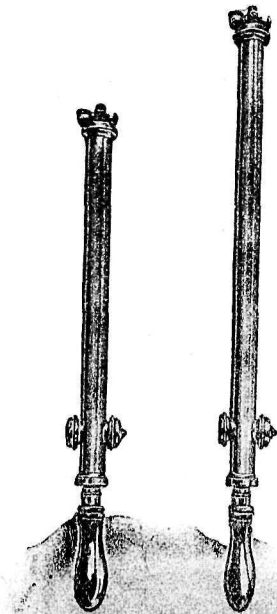

60 c.M. 70 c.M.

Ter bestrijding van de Trekmade (lichtgroene rups van den kleinen Wintervlinder), die in het voorjaar zoowel de knoppen, als de bladeren en vruchten van bijna alle vruchtboomen en struiken aantast, waardoor een zeer belangrijk deel van den oogst verloren kan gaan en de vruchtzetting van 't volgend jaar zeer benadeeld wordt, bevelen wij „lijmbanden” aan.

De lijmband wordt met twee touwtjes glad om den stam gebonden op 1 à 1½ M. boven den grond, bij lagere stammen natuurlijk lager. De lijm moet zorgvuldig en niet te dun, over den geheelen band gelijkmatig worden uitgesmeerd over eene breedte van

Met een rol lijmbandpapier van 50 M. en ruim 1 K.G. Rupsenlijm kunnen ongeveer 60 flinke boomen worden behandeld.



Onze lijmbanden zijn van sterk groen pergamentpapier, op de juiste breedte van 12 c.M. vervaardigd, ondoordringbaar voor vet en water.

De Rupsenlijm „KRIMPEN” is een uitmuntend Nederlandsch fabrikaat, dat aan strenge eischen van langdurige kleefkracht voldoet.

De benodigde hoeveelheid is afhankelijk van de dikte der boomen.

RUPSENLIJM „KRIMPEN”

½ K.G.	1 K.G.	2½ K.G.	5 K.G.	10 K.G.
f 1.50	f 2.25	f 5.—	f 9.50	f 18.—

(Practische doelmatige verpakking vrij)

LIJMBANDENPAPIER in rollen van 50 M. f 0.90

De stammen der boomen beneden den lijmband, waar natuurlijk ook eieren kunnen zijn gelegd, moeten gedurende den winter met VRUCHTBOOM-CARBOLINEUM worden behandeld (oplossing van 8 %), waardoor de eieren worden gedood.

Het is zeer voordeelig indien de boomen hiermede des winters geheel worden bespoten, waardoor ook talrijke andere parasieten of hunne eieren worden vernietigd en de boomen glad en glanzend worden, terwijl de groene aanslag en de moskorsten verdwijnen.

De prijzen van Vruchtboom-Carbolineum „KRIMPEN” zijn:

1 K.G.	2½ K.G.	5 K.G.	10 K.G.	25 K.G.	50 K.G.
f 0.90	f 1.60	f 2.75	f 4.40	f 10.40	f 18.15

inclusief verpakking, welke niet worden teruggenomen.

Een probaat middel tegen rupsen in bessenboomen is ons „Amerikaansch Rupsenpoeder”, f 2.— per K.G.

Spuitjes ter verspreiding van dit poeder kosten f 0.40. Blaasbalgen (te gebruiken voor grootere hoeveelheden), kleinste maat kost f 1.75, de grootste f 5.—.

Admiraal's Entwias om koud te gebruiken, per busje f 1.—; per 10 busjes f 9.—.

Boskoopsche Entwias, in stukken, per K.G. f 1.—.

Betanal, ontsmettingsmiddel voor bietenzaden, zie beschrijving en prijzen op pagina 13.

Abavit B, ontsmettingsmiddel voor alle zaden, aan te wenden als Betanal. Per 300 gram f 2.50; per K.G. f 5.25; per 5 K.G. f 22.50.



**WY BEDIENEN
NEDERLAND
SEDERT 1869**

„Die altijd neemt de beste waeren,
Sal sich veel geld en kommer spaeren”.